

Ee

ECHEANDÍA, JOSÉ MARÍA.

Militar y Gobernador de las Californias. Teniente coronel de ingenieros en México, fue nombrado comandante y gobernador de las Californias en 1825, por el presidente Guadalupe Victoria. Llegó a Monterey en noviembre de ese año y trasladó la sede de gobierno a San Diego, por su cercanía a Baja California. Hacia 1826, Echeandía redactó un programa según el cual las misiones pasarían a ser poblaciones civiles y el 6 de enero de 1831 proclamó el principio de las secularizaciones; hizo una reorganización política tomando algunas de las antiguas misiones como cabeceras distritales y reglamentó la dotación de tierras comunales a los indios sin intervención de los religiosos. Este proceso inicial de secularización no tuvo éxito, y sería seguido por otros gobernadores en lo sucesivo. Entre las concesiones de tierra entregadas por él, figura la del rancho de

Tijuana, el 24 de marzo de 1829 a Santiago Argüello. Fue sustituido por Manuel Victoria, quien resultó herido en una refriega cerca de Los Ángeles y abandonó su puesto, de modo que Echeandía tuvo que continuar al frente de la administración, con el apoyo de Agustín Vicente Zamorano, hasta 1835, cuando fue reemplazado por José Figueroa. Le tocó atestiguar el breve lapso de

Pío Pico como gobernador, en 1832. Echeandía se retiró a México, donde murió aproximadamente en 1871.

ECONOMÍA DE BAJA CALIFORNIA.

La economía de Baja California se sostiene en una variedad de actividades productivas acordes con la vocación de las regiones que integran a la entidad. Desde el siglo XIX se realizan



[ASGBC]



[ASGBC]

actividades productivas, como la minería, el comercio, la pesca, el mercado inmobiliario. Al promediar el inicio de siglo XX se hace evidente la vocación agrícola de valle de Mexicali, que con el tiempo destaca a nivel mundial con la producción de algodón para los mercados internacionales. La minería por su lado tiene su auge y caída en los valles del municipio de Ensenada. La primera parte del siglo XX también perfila la vocación turística de la zona costa, que crece con el paso de las décadas, que tiene en el periodo de la ley seca (1920-1933) un auge impresionante, definiendo la vocación turística que persiste, con variaciones. La producción agrícola se lleva a cabo con éxito en el valle de Mexicali y en la variedad de valles del municipio de Ensenada.

Actualmente, la política económica está orientada a la promoción de la mano de obra altamente especializada y aprovecha la posición geográfica estratégica. Baja California cuenta con una

infraestructura de transporte eficiente. Las cinco ciudades principales concentran 92 por ciento de la población y están comunicadas por una moderna red de carreteras de cuatro carriles. Tiene además un servicio ferroviario de carga que conecta con redes estadounidenses en dos puntos, Mexicali-California y Tijuana-Tecate. Tres aeropuertos internacionales, en las ciudades de Mexicali, Tijuana y San Felipe dan servicio a la afluencia de pasajeros y de carga que transita por el estado. Su ventajosa posición geográfica le permite tener cinco puertos marítimos con gran movimiento comercial. El puerto de Ensenada ofrece acceso a los productos de la cuenca del Pacífico, mientras que en el golfo de California, el puerto y aeropuerto internacional de San Felipe tienen funciones turísticas. En 2004, el producto interno bruto de Baja California estaba conformado por servicios al turismo: comercio, restaurantes

y hoteles, con 29 por ciento, otros servicios personales, comunales y sociales con 22 por ciento, la industria manufacturera con 20 por ciento, los servicios financieros e inmobiliarios con 14 por ciento y la industria del transporte y comunicaciones con 10 por ciento.

Tanto Mexicali como Tijuana se han convertido en polos de desarrollo industrial, donde destaca la industria aeroespacial; las actividades que comprende son la fabricación y ensamblaje de partes de avión, diseño de los interiores y otros servicios. La fabricación y ensamblaje de productos electrónicos tales como teléfonos celulares, sonares marinos, microchips, tableros electrónicos, semiconductores, etcétera; genera 91 000 empleos directos en la población. En el año 2007, 193 plantas de la industria electrónica operan en la localidad, principalmente en el municipio de Tijuana, acaparando 62 por ciento de los empleos de este sector. Tijuana, la ciudad más noroccidental de la república mexicana, nutre su dinamismo del potencial mexicano y de las condiciones favorables de la relación binacional México-Estados Unidos. Históricamente es una ciudad frecuentada por el turismo y presenta una intensa dinámica industrial. La garita fronteriza Tijuana-San Ysidro es uno de los puertos terrestres más transitados del mundo. La capacidad productiva de Tijuana se consolida: cuenta con 122 plantas industriales que producen oferta electrónica para el

mercado mundial; en la ciudad se producen más de 20 millones de televisores al año. Por la línea fronteriza cruzan 3 250 camiones al día, llevando y trayendo mercancía a los dos países. En esta ciudad fronteriza existen 52 parques industriales con los más diversos giros productivos. 588 empresas unen día a día su potencial exportador. Tijuana genera un gran porcentaje de los productos electrónicos consumidos por las 10 principales aerolíneas del mundo. En el municipio de Ensenada se desarrolla la industria de la biotecnología. Las industrias de productos y servicios médicos han encontrado en Baja California el lugar ideal para desarrollarse. La perspectiva del crecimiento económico de Mexicali está ligada a las inversiones anuales de empresas principalmente de partes o equipos electrónicos que han establecido sus plantas de ensamblaje para la exportación principalmente a Estados Unidos, tales como Mitsubishi, Honeywell, Rockwell Collins, Vitro-FEMSA, Skyworks Solutions, Cardinal Health, Bosch, Price Pfister, Gulfstream, Goodrich y Kwikset. También hay plantas para el procesamiento de alimentos como Jumex, Bimbo, Coca-Cola, Pepsi, Sabritas, Kellogg's. Esta atracción de inversiones se ve reforzada por la reserva de mano de obra calificada, abundante energía y suministros de agua, entorno económico favorable y ser frontera con California, uno de los estados más ricos del mundo. En un contexto

regional de competitividad se busca articular mayores niveles de colaboración y de trabajo conjunto entre la empresa, los centros educativos y de investigación, actores que deben intervenir en el desarrollo de las actividades productivas.

En Mexicali existe una industria muy diversificada, tales como la de productos alimenticios donde se cuentan con pasteurizadoras de lácteos, embotelladoras, molinos de trigo, tortillerías y empacadoras de carne. La industria maquiladora está altamente desarrollada, siendo Mexicali ciudad pionera en México en esta rama industrial, inicialmente con la costura; actualmente operan aproximadamente 190 plantas maquiladoras con 55 857 personas empleadas en un ambiente con baja rotación de trabajadores. El desarrollo de la industria de transformación y la maquiladora ha sido principalmente en el ramo de alimentos, automotriz, metal, mecánica,

envases de vidrio, electrónica, plástico y textil. Otras industrias no menos importantes son la fabricación y ensamblaje de artículos eléctricos y electrónicos, tractocamiones, remolques de carga, maquiladoras de juguetes. La industria eléctrica se ha desarrollado gracias a las características geológicas; Mexicali cuenta con una planta geotermoeléctrica que es suficiente para abastecer a todo el estado y además exportar este energético. La industria es uno de los renglones más dinámicos de la economía de la región, Mexicali es reconocida como un importante centro de producción compartida. Actualmente la planta industrial de Mexicali genera exportaciones que rebasan los 2 400 millones de dólares anuales. La ciudad de Mexicali goza de un régimen fiscal preferencial para la importación de materias primas y determinados productos, lo que representa mayor ventaja sobre otras ciudades del país. Mexicali



[ASGBC]

cuenta con una comunidad empresarial, con gran experiencia en negocios internacionales y dispuesta a coinvertir.

La educación superior en el estado tiene coordinación con las expectativas del desarrollo industrial y comercial, en términos de la formación de cuadros preparados para su incorporación al mercado de trabajo. En este sentido, el gobierno estatal ha definido el impulso la educación preparatoria con terminales semiprofesionales en varias ramas y en este contexto se da la fundación de la Universidad Tecnológica de Tijuana. En el municipio de Ensenada se desarrolló, en el valle de Guadalupe y otros alrededores, una producción vitivinícola, que alcanza altas cotas de comercialización, tanto en el mercado nacional como extranjero. Este éxito agroindustrial se explica no sólo por la tradición, el clima mediterráneo que la zona disfruta y las calidades específicas del suelo, sino también de una

actividad sujeta a la dinámica de gestión empresarial y severos controles de calidad y posicionamiento de marca.

Un breve repaso de indicadores nos da una idea de las fortalezas de Baja California y las tendencias que se prefiguran en el corto plazo. Baja California representa 2.8 por ciento del producto interno bruto del país. El sector industrial absorbe el 20.7% del total seguido por el comercio con 16.4% y la construcción con el 10.3%. En los últimos cuatro años, la industria nacional ha contribuido con más de 50 por ciento de la inversión privada en la entidad. La entidad cuenta con 923 empresas establecidas y aproximadamente 1,050 programas IMMEX (antes maquiladora), con fuerza laboral de 237 mil personas (INEGI, 2013). En el ámbito de la inclusión social, ocupamos el 1er lugar en acceso a la seguridad social. Alcanzamos el 3er lugar en abatir la carencia en

calidad y espacios de vivienda y el 4º lugar en revertir la carencia de servicios básicos urbanos. Baja California ocupa el 6to lugar con mayor abatimiento de pobreza. En la actualidad, nuestro Estado se ubica en el 3er lugar de las entidades con menos pobres del país, sólo por debajo de Nuevo León y Baja California Sur. De acuerdo con los datos de CONEVAL. Baja California se ubicó en el 1er lugar número de los estados con menos pobreza extrema del país, al descender al 1.1% la franja social más baja de la pirámide social.

Baja California ocupa el 6º lugar de inversión nacional y 1º en la frontera norte. En 2017, se recibieron 6.8 millones de dólares diarios de inversión extranjera, sólo abajo de la ciudad y el Estado de México. Se logró un crecimiento del 3.7% de la economía, durante 93 meses consecutivos. En 2017, se crearon 59,326 empleos, lo cual equivale a 6.7 nuevos empleos cada hora. La entidad ocupa el 6º lugar nacional en generación de empleos, con lo cual superamos en 42% el promedio de empleos de los últimos 14 años. Baja California ocupa el 1er. lugar con menor desempleo en la frontera norte, con una tasa de desempleo del 2.4%. En los últimos diez trimestres, el ingreso promedio de las familias aumentó un 8%, lo cual nos ubica en el 4º lugar nacional.

Esta enumeración de datos y estadísticas nos da una idea de los procesos económicos que experimenta la entidad y de la



[ATM]

viabilidad de una economía próspera, equilibrada y con magníficos indicadores de gestión, que expresan el esfuerzo, la voluntad constructiva y la productividad de los bajacalifornianos.

ELÍAS, ARTURO M. Gobernador del Territorio Norte de la Baja California (18 de agosto-8 de septiembre de 1932). Nació en Guaymas, Sonora, el 26 de abril de 1872. Fue cónsul general de México en Los Ángeles, California, y director general de Correos y Telégrafos. En 1929 el presidente Emilio Portes Gil lo nombró jefe de establecimientos fabriles militares. Su presencia en la titularidad en el gobierno del Territorio Norte de la Baja California obedece a la pausa autoimpuesta por Agustín Olachea, que solicitó un permiso para realizar gestiones urgentes en el Distrito Federal. Elías fallece el 30 de noviembre de 1934, en la Ciudad de México.

ELORDUY WALTHER, EUGENIO. Gobernador Constitucional del Estado de Baja California (1 de noviembre de 2001-31 de octubre de 2007). Se ha distinguido por su larga trayectoria en el sector empresarial de Mexicali, participando en cámaras gremiales, patronatos y asociaciones, así como en iniciativas de carácter comunitario y social. Dentro de su desarrollo profesional ha sido presidente de la Comisión Industrial de Mexicali, presidente del Centro Empresarial de Mexicali (Coparmex), presidente de la Unión



Eugenio Elorduy Walther.

de Concesionarios de Automóviles Nuevos y coordinador del Comité Ejecutivo de la Asociación Mexicana de Distribuidores Ford, así como director general de la empresa Automotriz del Valle. Ha demostrado gran interés por respaldar y fortalecer las opciones de educación superior, apoyando las instituciones académicas en el estado, siendo miembro del Comité Directivo del Centro de Enseñanza Técnica y Superior (CETYS Universidad). Es licenciado en administración de empresas, graduado con honores en 1965 del Tecnológico de Monterrey. Ha sido catedrático de la Universidad Autónoma de Baja California y del CETYS Universidad; fundador e integrante del Consejo de Desarrollo Económico de Mexicali y presidente fundador del Patronato del primer CECATI en Mexicali. Fue secretario de Finanzas del gobierno del estado de Baja California (1989-1995). Se desempeñó como presidente municipal de Mexicali de

1995 a 1998. Fue electo gobernador de Baja California el 8 de julio del 2001. Durante su gestión se construyó, a través del DIF estatal, el Centro de Rehabilitación Integral en Tijuana y se amplió el de Mexicali. Se dio impulso a la escuela de padres y los valores; se promovió la creación de la Secretaría de Seguridad Pública y Policía Preventiva. Se puso en marcha el centro de readaptación social El Hongo en Tecate; se construyeron los 44 kilómetros del llamado Corredor 2000, entre Tijuana y Rosarito; se construyó el Centro de Alto Rendimiento en Tijuana en apoyo al deporte y que posteriormente fue designado como sitio olímpico por el Comité Olímpico Mexicano y Estados Unidos. En el ámbito cultural se construyeron los Centros Estatales de las Artes en Mexicali (2005) y en Ensenada (2007).

EMPRESARIOS. Durante la primera mitad del siglo XX, la industria bajacaliforniana era en forma predominante, una industria de servicios ante la avalancha de visitantes extranjeros. La prevalencia del turismo en las ciudades fronterizas era una fuente de empleo y captación de divisas. Lo que va a cambiar el panorama económico en la entidad sucede gracias a los estudios del ingeniero Ulises Irigoyen a principios de los años treinta, en una época de dura crisis económica que repercute no solo en Baja California sino en todo el país. Según el economista mexicalense Sergio Noriega en su libro pionero, *La*

economía del estado de Baja California (1968), “la zona libre es una franquicia de importación y exportación concedida por el gobierno de México a los habitantes de la península de Baja California y del noroeste de Sonora. Dicha exención de gravámenes y controles es el acicate fundamental del desarrollo bajacaliforniano”. En 1935, bajo el gobierno del general Lázaro Cárdenas, éste aceptó que el desarrollo de Baja California y demás entidades fronte-

Se forjó en esos tiempos una clase empresarial motivada, competitiva y con imaginación para aprovechar las oportunidades de la contigüidad fronteriza. Primero, de manera clara en el comercio, en la dimensión agropecuaria, en el fomento de la naciente industria manufacturera. Entre los nombres más notorios entre el empresariado podemos señalar a: Mariano Escobedo, Miguel Calette, Leopoldo Verdugo, Mario Hernández Maytorena, Hé-

América del Norte. La zona libre va más allá de las fronteras y comienza a sentirse sus consecuencias a lo largo y ancho del país. Se viven tiempos de transición, de crisis recurrentes, medidas devaluatorias y un reacomodo en la política económica, lo que constituye un desafío en todos los órdenes. Vivimos en la actualidad un auge del emprendedurismo, una ampliación de las oportunidades de inversión, gracias a la ampliación de la infraestructura y los servicios, la consolidación de las empresas regionales y la búsqueda de campos donde invertir y desarrollar nuevas ideas.

Ya en el siglo XXI, las maquiladoras han devenido en parques industriales con tecnología de punta y muchos proyectos se vislumbran posibles, las inversiones en aeronáutica, producción de vino y proyectos agropecuarios o la instalación de plantas maquiladoras en enormes parques industriales ideados para ese fin, tanto en Mexicali como en Tijuana. Todas estas propuestas son, a la vez, enriquecimiento y conflicto, esperanza e injusticia, privilegios y uso intensivo de mano de obra. En la actualidad se diversifican los escenarios económicos, se incrementa la inversión extranjera, se construyen plantas manufactureras, se intensifica la actividad agropecuaria, el turismo se consolida como creador de fuentes de empleos y captador de divisas y se refuerza el sector servicios, con el crecimiento en la hotelería, restaurantes y el fortalecimiento de la



[ATM]

rizas pasaba por el libre mercado, que la zona libre reforzaba (no socavaba) a México como nación soberana, que comerciar y hacer negocios con Estados Unidos era el mejor entrenamiento para ser un país competitivo en el mercado mundial. El régimen de la zona libre tuvo un efecto inmediato en Baja California, fortaleciendo las relaciones económicas entre nuestra entidad y California, sobre todo en los años de la Segunda Guerra Mundial.

tor Lutteroth Camou, José Fimbres Moreno, Enrique Mier y Terán, Alfonso Bustamante Labastida o Armando Gallego Monge, entre otros. Los más destacados unieron en sí la representatividad del sector privado, ya sea en el liderazgo de su gremio, como en la necesaria interlocución con las autoridades del estado, para presentar su problemática y encontrar alternativas viables. En enero de 1994, el inicio real del TLC marca un cambio de rumbo para

oferta del valle de Guadalupe. Lo cierto es que, en tiempos de bonanza o de depresión económica, los empresarios han demostrado ser un factor de crecimiento económico y creadores de fuentes de empleos, en un escenario de dificultades y oportunidades, lo que hace más necesaria su presencia y sus afanes en una gran variedad de empresas bajacalifornianas. [LSQ-GTM]

Adame Loustaunau, José Rubén.

Nació en Tecate, BC, el 24 de mayo de 1953. Licenciado en administración de empresas por la UABC, ha sido secretario de tránsito del estado (1970-1972) y secretario (1972-1973) y subcomandante de tránsito municipal (1973-1976) de Tecate. En 1977 pasó a trabajar a la fábrica exportadora Talleres la Sierra Valcarlo, de cuyo consejo de administración era presidente en 1989. En octubre de 1981 fundó la Asociación de la Industria Maquiladora de Tecate. Fue electo presidente municipal para el periodo 1989-1992.

Álvarez Garza, Luis. Nació en Chihuahua, Chih., el 6 de agosto de 1901. Cursó la carrera de comercio en el Colegio Militar de Los Ángeles, CA. En 1925 se radicó en el valle de Mexicali como empleado de la Compañía Jabonera del Pacífico, de la que llegó a ser jefe de ventas. Fundó Industrias Agrícolas, Química Mexicana, Envasadora NH₃, Industrias Agrícolas de San Luis, Química Industrial y Química Orgánica de México, la primera planta en Baja California dedicada a la elaboración de

nitrobenceno. Se le considera uno de los pioneros del desarrollo del estado.

Araiza Pesqueira, Alfredo. Nació en Cananea, Son., el 11 de marzo de 1906. Se radicó en Mexicali en 1924; empleado de la Standard Oil y de la Packard, llegó a ser gerente general de esta distribuidora. En 1944 fundó la empresa Petrolera de Occidente y luego la Fraccionadora La Perla. Presidió la Asociación de Charros de Baja California, el Club de Leones



[SECTURE]

(1961-1962) y el Comité de Caminos Vecinales del valle de Mexicali; en su periodo se construyeron las carreteras Mexicali-San Luis Río Colorado y Pascualitos-Pescadores-Los Algodones.

Araujo García, Ricardo. Nació en Durango, Dgo., el 28 de junio de 1935. Contador público por la UABC, ha prestado servicios públicos y docentes, y desde 1987 es gerente de la

Cámara Nacional de Comercio, Servicios y Turismo de Mexicali.

Arenas de la Sierra, Alfredo J. Nació en Ejutla, Oax., el 21 de febrero de 1891; murió en Mexicali, el 25 de abril de 1963. Contador público, fue recaudador de rentas y tesorero general en Oaxaca, inspector de alcoholes en Puebla y Veracruz, y jefe de la oficina federal de hacienda en Querétaro y en Tijuana (desde 1927). Participó en la fundación del Casino de Mexicali. Fue dueño de la tienda de curiosidades El Tecolote, el hotel Mitla y el rancho Las Águilas.

Baloyán, Sirak M. Nacido en Harpoot, Armenia, el 11 de junio de 1914; llegó a México a los nueve años y directamente a Tijuana en 1924. Estableció un comercio llamado Toma y Daca, al que convirtió en los años cuarenta en un gran almacén distribuidor de alimentos nacionales. Constituyó en 1952 la Fábrica de Cigarros Baloyán donde se produjeron en Tijuana los cigarros Dominó, Kent, Salem, Winston, Old Gold, Camel, entre otros. La planta llegó a ser en su tiempo la más moderna de México con una capacidad de producción de 4 000 cigarros por minuto y tuvo distribución en toda la república mexicana. En 1966 fue designado como el primer ejecutivo del año de Tijuana por la Asociación de Ejecutivos, de Ventas y Mercadotecnia de Tijuana. Falleció el 24 de abril de 1992. En 2007, el Ayuntamiento de Tijuana designó su nombre de Sirak M. Baloyán a la calle Pío Pico.



[ASGBC]

Barreiro, Benigno. Nacido en España en 1870 y muere en Mexicali en 1924. Comerciante de abarrotes y el primer empresario millonario de la capital del Distrito Norte para 1915. Su tienda se llamaba Reforma Groceries. Incursionó en actividades bancarias.

Bernal López, Héctor. Nació en Mexicali, BC, el 2 de julio de 1923. Cirujano por la UNAM, ha ejercido su profesión en el Hospital de Mexicali y en forma privada. En 1953 fundó la planta Aguas Purificadas y más tarde la fábrica de blocks Pomex; fue gerente general de Inversiones y Bienes Raíces.

Bernal López, Pedro. Nació en Hermosillo, Son., el 20 de enero de 1886; murió en Mexicali hacia 1970. Se radicó en esta ciudad en 1906. Hacia 1915 fundó la tienda de ropa La Cadena y más tarde la compañía Inversiones y Bienes Raíces.

Bórquez Félix, Francisco. Nació en Real del Castillo, BC, el 2 de abril de

1864. Siendo presidente municipal en 1918, promovió la creación de la Cámara de Comercio, organismo que se constituyó el 23 de septiembre de 1896. El primer presidente de la cámara fue Próspero Sandoval.

Bonilla Valdez, Jaime. Empresario y político, nacido en Tijuana, Baja California, el 9 de junio de 1950. Fue presidente del Consejo de Administración del diario *Baja California*. Se desempeñó al cargo por elección, como director de Otay Water District, en San Diego, del 2001 al 2012, después de ser reelecto dos ocasiones. Fue propietario de equipos de béisbol y es presidente de Pacific System Network (PSN). Miembro fundador del partido Movimiento de Regeneración Nacional (Morena). Ha sido diputado federal por la LXII Legislatura, donde fue presidente de la Comisión de Asuntos de la Frontera Norte y en 2018, triunfa en la contienda electoral como candidato al Senado y asume el cargo legislativo, donde funge como presidente de la Comisión de

Asuntos Fronterizos y Migratorios. El 2 de junio de 2019 se convirtió en el triunfador de la contienda electoral a la gubernatura de Baja California, por la Coalición Juntos Haremos Historia. El 1 de noviembre de 2019 tomará posesión como Gobernador de Baja California.

Bujazán Escalante, Jorge. Nació en Cananea, Sonora, hacia 1920. Estudió en San Ysidro, California, y en 1942 fue adscrito a la división del cuerpo de paracaidistas del ejército estadounidense, que participó en la invasión de Europa, África, Sicilia y Normandía durante la Segunda Guerra Mundial. Al terminar el conflicto, regresó a Tijuana y se ha dedicado a administrar los negocios de su padre Miguel Bujazán en los ramos de cinematografía, ganadería, avicultura, bienes raíces e industria textil y de alimentos.

Bujazán Petro, Miguel. Nació en Beirut, Líbano, el 29 de septiembre de 1896. Llegó a Veracruz en 1903, estudió en Cananea y en la Escuela de Agricultura de Ciudad Juárez y se radicó en Tijuana en 1921. En Mexicali fue representante de la Cervecería Sonora y propietario de un hotel y de una tienda en San Ysidro, CA. En 1930, estableció la primera empaquetadora del estado, luego el cine Zaragoza y después la Sociedad Impulsora de Cines Independientes, que llegó a manejar 76 salas en el país, y que luego traspasó a Operadora de Teatros. En Tijuana tenía los cines Bujazán y el Ideal; en Ensenada, los cines Ensenada y el México; y en Mexicali, el Juárez, el Iris, el Rex y Lux. Al vender esos negocios, creó

la granja avícola San Miguel, la más grande de su ramo en el noroeste. Fue presidente de la Cámara Nacional de la Industria de la Transformación, del Club Campestre de Tijuana y del Centro Mutualista de Zaragoza. Falleció el 23 de febrero de 1978.

Bustamante, Alejandro. Empresario tijuanaense. Se ha desempeñado en el ramo de la industria maquiladora. Actualmente, es director delegado de la maquiladora Plantronics. Es uno de los impulsores más decididos del foro bienal Tijuana Innovadora, de proyección internacional, celebrado a partir de octubre de 2010.

Bustamante Labastida, Alfonso. Nace en Ensenada, el 5 de marzo de 1915. Pasa en su infancia una temporada en la ciudad de Los Ángeles, CA. A su regreso a Tijuana, estudió en la escuela primaria Miguel F. Martínez y en su juventud ingresa a trabajar en el Banco del Pacífico. Ya en su madurez se dedica a los negocios de hotelería, comercio y bienes raíces. Una de sus compañías emblemáticas es la Compañía de Gas y en los años ochenta impulsa construcción de las Torres de Agua Caliente, hotel y centro de negocios, de gran presencia social y empresarial de Tijuana, que fue inaugurado en abril de 1985. Falleció el 19 de enero de 2011 en Tijuana.

Cabañas Tamez, Rodolfo. Nació en México, DF, el 18 de septiembre de 1907. Radicado en Mexicali desde 1916, ha contribuido al desarrollo económico del estado por medio de sus empresas Maderería Cabañas, Ferretería del Valle, Implementos

del Valle, Compañía Constructora de Mexicali, Rodolfo Cabañas, S.A., y Productos Kern's, entre otras. Sus negocios se extendieron a Sonora.

Cabrera Acosta, Fortino. Nació en Cananea, Sonora, el 16 de febrero de 1929. En 1956 se establece en forma definitiva a Tijuana, después de una breve estancia previa. Estableció un negocio de lavandería y tintorería, prestando servicios a los hoteles de la localidad. En 1959 inicia actividades en el campo hotelero. Adquiere el hotel El Rey en 1960. Después amplió su cadena con el hotel Suiza, hotel Plaza y el motel León y el café Cocktail Lounge Palacio. Ingresó en la Asociación Mexicana de Hoteles y Moteles, de la cual fue presidente en 1989. Fungió como recaudador de rentas del estado de Baja California, entre 1966 y 1968, en el gobierno del ingeniero Raúl Sánchez Díaz.

Carrillo Díaz, Jorge Enrique. Nació en México, DF, el 6 de febrero de 1941. Se radicó en Mexicali en 1970. Maneja las cadenas de

Farmacias París y Farmacias Azteca, en Mexicali, y la Farmacia Guadalajara, en Tijuana; el negocio de mayoreo y expopartes, en el ramo de maquiladoras.

Castro Gessenius, Genaro. Personaje ampliamente conocido en el ramo del turismo en Tijuana desde la década de los treinta. En ese marco, tuvo algunos negocios en la avenida Revolución. Por ejemplo, fue propietario de Curios Shop, ubicado en el local comercial número 2 del edificio Los Portales de la avenida Revolución. De igual manera, fue dueño de Castro Curios, también localizado sobre la famosa avenida turística. En otro campo laboral, por años se dedicó a la compra y venta de propiedades rústicas y urbanas en Tijuana. En la Cámara Nacional de Comercio de Tijuana se desempeñó como presidente del consejo directivo en el año de 1944. Durante su gestión en la Canaco en 1944 se inició el proyecto de construcción del Puente México, que se terminó hasta 1946.



[ASGBC]



[ATM]

Celaya Velázquez, Alberto. Nació en Piquito, Son., el 19 de febrero de 1906. Llegó a Baja California en 1939. Agrónomo (1932) por la Escuela de Agricultura de los Hermanos Escobar, en Ciudad Juárez, trabajó en la Secretaría de Agricultura y fue jefe de zona del Banjidal en Tijuana (1939-1941), y gerente de esa institución por breve tiempo. Se retiró a cultivar vid y olivo en Tecate, en los terrenos de Rancho Viejo. Fue gerente de la Compañía de Terrenos del Río Colorado a partir de 1948.

Cetto, Luis Agustín. Empresario tijuanaense, hijo de padres italianos y segunda generación de una de las industrias vitivinícolas más importantes de Baja California. Su padre, Ángelo Cetto Carli, llegó a México en el año 1924, cimentando su actividad vinícola en una vieja destilería ubicada en Tijuana, conocida entonces como Destilería Johnson y posteriormente como Bodegas Cetto. Al paso del tiempo extendió sus cultivos hacia el valle de Guadalupe, municipio de Ensenada.

En 1957 Bodegas Cetto cambia su nombre al de Productos de Uva, y en 1975 se crea Vinícola L.A. CETTO. Fue precisamente Luis Agustín Cetto quien inicia la producción de vinos varietales –vinos elaborados con una sola variedad (tipo) de uva–, derivados del cultivo de finas cepas europeas que lograron adaptarse extraordinariamente al clima y a la tierra de esta región. A 80 años de su creación, Grupo Cetto es una empresa consolidada de tradición vinícola, fiel reflejo del gran prestigio que goza este vino mexicano a nivel internacional.

Chin Tong Chong. Nació en Cantón, China, en 1862. En su país natal estudia para ingeniero civil y para doctor en medicina. Llega a Estados Unidos en 1883, dedicándose al comercio y en 1913 llega a residir a Mexicali. Un año más tarde, en 1914, es el primer presidente de la Asociación China de Mexicali, con intereses comerciales en la agricultura, contratación de peones, restaurantes, cultivo de tierras, contratista, almacenista,

convirtiéndose en el puente entre la comunidad mexicana y la china. Su lema, como presidente de la Asociación China, era contundente: “Trabajar siempre por el engrandecimiento del Valle de Mexicali”.

Contreras Farfán, Manuel. Nació en la ciudad de Campeche, Campeche, el 12 de enero de 1900. Llegó a Tijuana en 1932. En esta población se inició en el ramo del comercio abriendo la Caesar’s Shop, en la avenida Revolución. Aprovechó las facilidades que en esa época brindaba el régimen de la zona libre en la región de Baja California. Paralelo a su labor como comerciante, incursionó en el ramo de la construcción y bienes raíces. Construyó el edificio llamado Los Arcos, el Pasaje Contreras y un centro de locales comerciales y adquirió el edificio Yolanda. De esta misma época, es la construcción de la famosa Quinta Contreras, de elegante diseño arquitectónico, donde por años se llevaron a cabo eventos sociales. En el ámbito social fue miembro fundador tanto del Club Social y Deportivo Campestre de Tijuana como del Club Rotario de Tijuana. Falleció el 21 de abril de 1981.

Cota, Leopoldo. Nació en la Paz, BCS, en 1904. En 1921 ingresó al Departamento de Justicia Militar y poco después al ejército nacional, con el grado de capitán 2°, quedó adscrito al juzgado de instrucción militar de Tampico. En 1925 llegó a Tijuana y se dedicó al comercio. Fundó la cadena de tiendas El Maguey.

Curto, Adolfo. Nació en España en 1895. Llega a Mexicali en los años

veinte del siglo XX. Empresario de salas de cine que comienza con cine itinerante y que termina construyendo fastuosas salas como el cine Curto en Mexicali en 1946 así como el teatro Mexicali y los cines Ideal, Gran Cinema y el Maya tanto en Tijuana como Ensenada. El cine Curto se convirtió en recinto oficial donde tomó posesión Braulio Maldonado como el primer gobernador constitucional del estado de Baja California, el primero de diciembre de 1953.

Delgado Cota, Alberto. Nació en Guaymas, Sonora., el 29 de diciembre de 1885. En 1940 fundó en Mexicali la Maderería Peninsular. Presidió la Cámara Nacional de Comercio de Mexicali en 1945.

Díaz Ruiz Esparza, Ricardo. Nació en Tonila, Jal., el 31 de marzo en 1912. Médico cirujano (1938) por la Universidad de Guadalajara, llegó a Mexicali en 1941, y fundó con su hermano Francisco, la clínica Ruiz Esparza y el sanatorio del Sagrado Corazón de Jesús. Ha sido presidente de la Sociedad Médica de Mexicali.

Elorduy Gallástegui, Eugenio. Nació en Sombrerete, Zacatecas, el 16 de septiembre de 1896. Se radicó en Mexicali en 1940. Estudió en el Instituto Científico de México y en la Escuela Nacional de Ingenieros. Fundó varias empresas en Mexicali, entre ellas Algodonera del Valle, Aceitera del Valle, Desarrollo Agrícola, Agrícola del Valle, Distribuidora de Aguas, Agrotécnica del Valle, Fomento Urbano y Automotriz del Valle, y presidió la Junta de Gobierno de la UABC.

Enciso Clark, Luis Enrique. Nació el 3 de septiembre de 1903, en la hacienda El Cajón, Sonora. En Ensenada se hizo cargo de la oficina de Correos y Telégrafos. El 7 de septiembre de 1934 puso en operación la estación de radio XEC 1310 AM que figuraba como la tercera estación en el noroeste de México. En 1958 fue cofundador de la Unión de Contribuyente y Usuarios del Servicio Público de Tijuana. En 1963 fue precandidato del PRI a la presidencia municipal de Tijuana y en 1968 de nueva cuenta, pero esta ocasión por el PAN. En esa ocasión se dieron unas elecciones muy cerradas, en las que se señalaron que el señor Enciso la había ganado. Sin embargo, no le fue reconocido el triunfo y el resultado electoral fue anulado por el congreso local, creando el Consejo Municipal de Tijuana. Continuó su labor al frente de la Cadena Radio Enciso, hasta su fallecimiento el 30 de septiembre de 1973.

Félix Valenzuela, Manuel. Nació en Mexicali, el 12 de enero de 1944. Ingeniero electricista por el Instituto Politécnico Nacional, trabajó en la Comisión Federal de Electricidad, la que abandonó para crear las empresas Electrimex, mayoristas eléctricos en alta tensión, manufactura de herraje y almacenes económicos de materiales electrónicos. Ha sido presidente de la Asociación de Ingenieros Mecánicos Electricistas y Electromecánicos de Mexicali y secretario del consejo directivo de la Cámara Nacional de Comercio.

Fimbres Moreno, José. Nació en 1931. Pilar de un grupo empresarial

que se cuenta entre los más importantes del noroeste mexicano, la empresa Central Detallista, que a su vez es operadora de los mercados Calimax. El crecimiento de este grupo empresarial está ligado a la historia de la familia Fimbres. En 1946 asiste a la escuela secundaria Álvaro Obregón, hoy Casa de la Cultura de la colonia Altamira, terminando en 1949. En 1950 se traslada a Monterrey, Nuevo León, para estudiar en el Instituto Tecnológico de Monterrey preparatoria y posteriormente la carrera de contador público, que concluye en 1957, en dicha institución. En 1964 se forma la empresa Central Detallista, operadora de los mercados Calimax; y se inicia un crecimiento en las ciudades de Mexicali, Tijuana, Ensenada, Tecate, Rosarito y San Luis Río Colorado. En 1994 se crea Smart&Final a partir de una asociación entre las empresas del Grupo Calimax y la propia Smart&Final Estados Unidos. Fimbres Moreno fallece en 2008.

Galicot Béhar, José. Nativo del pueblo minero de Santa Bárbara, Chihuahua, donde nació en el año de 1937, arribó a Tijuana en 1944 a Tijuana. Se ha dedicado al ramo comercial, de espectáculos, inmobiliario y turístico. Ha sido articulista del semanario *Zeta*. Ha sido fundador y socio de empresas en Baja California y Baja California Sur, fue miembro del consejo administrativo de Banco Internacional, presidente de la Unión de Perfumistas de Baja California, consejero de la CANACO de Tijuana, consejero de Nafinsa, vicepresidente de la Cámara de Comercio, Presidente del Centro Social



De izquierda a derecha: Luis Cetto, Francisco Rubio, José Fimbres, Alejandro Bustamante y Netzahualcóyotl Pérez Román (CIT).

Israelita, coordinador empresarial de Tijuana. Ha sido miembro del Consejo de Desarrollo Económico de Tijuana y del Consejo Coordinador Empresarial de Los Cabos. Ha sido conferencista para importantes universidades y organizaciones. En el año 2010 encabezó el foro internacional de tecnología Tijuana Innovadora. Autor de varios libros sobre Tijuana, entre ellos, *Pobre península, Facetas, Californianas, Diálogo, Personajes y ciudades, La Tía Juana, Presencias de la ciudad (1999), Anecdotario Oh y Setenta. La mochila de Galicot (2007)*.

Gallego, José Alberto. Nació en Mexicali, BC, el 8 de abril de 1958. Licenciado en finanzas y administración por la Universidad Estatal de San Diego, CA. Ha sido director de las siguientes empresas: Constructora de Vista del Valle, Constructora Gallego, Baratelas Centro, Bienes Raíces Vistahermosa, Promotora Vistahermosa y Comercial Vistahermosa. Ha sido consejero del Centro Empresarial de Mexicali.

Gallego Monge, Francisco. Nació en Bisbee, Arizona, el 15 de junio de 1918. Estudió en la escuela Cuauhtémoc de Mexicali y en Calexico.

Ha sido presidente de Molinera del Valle, Impulsora Gallego, Cementos California, Molino Harinero El Rosal, Pastas y Galletas de Tijuana y de la Cámara Nacional de Comercio de Mexicali.

Gallego Monge, José. Nació en Mexicali, BC, el 22 de mayo de 1924. En esa ciudad ha sido presidente del consejo de administración de los bancos Comercial Mexicano, de Comercio y de Baja California, de Fomento Industrial del Norte, del Club Rotario (1961-1963) y del Club Campestre.

Gallego Moreno, Armando. Nació en Los Ángeles, CA, el 5 de agosto de 1923. En 1948 fundó en Mexicali los supermercados Juárez y Zaragoza, luego la Ferretería Morelos, Nutrimentos Mexicanos y Corrales California. Ha sido promotor deportivo, presidente de la Cámara de Comercio de Mexicali y del Deportivo Campestre y consejero del Centro de Enseñanza Técnica y Superior.

Gee Chiu, Chau. Nació en Cantón, China, el 10 de julio de 1896. Llegó a Mexicali en 1919. Fundó el supermercado El Ahorro y la Abarrotera de Baja California.

González Cruz, Arturo. Cursó en el Instituto Tecnológico y de Estudios Superiores de Monterrey la carrera en administración de empresas. De 1976 a 1984 fungió como director administrativo y general de empresas BYACSA. Ha sido también secretario y consejero del Consejo Coordinador Empresarial, consejero del Consejo de Desarrollo Económico de Tijuana, miembro del Consejo Consultivo del Instituto Nacional de Migración en Tijuana y consejero y presidente de la Cámara de Comercio de la ciudad de Tijuana. En 2002 fue nombrado consejero de la Confederación de Cámaras de Comercio (CONCANACO) y presidente de este importante órgano del empresariado mexicano. Durante su gestión unificó a las cámaras nacionales de comercio del país, fortaleciendo a la confederación y haciéndola participe en las nuevas políticas comerciales de México. Candidato del partido Morena a la alcaldía de Tijuana, triunfa en los comicios electorales, del 2 de junio de 2019 y resulta elegido como presidente municipal de Tijuana (2019-2021).

González Quiroz, Miguel. Nació en Altar, Sonora, el primero de septiembre de 1887; murió en Mazatlán,



De izquierda a derecha: Luis Cetto, Francisco Rubio, José Fimbres, Alejandro Bustamante y Netzahualcóyotl Pérez Román (CIT).

Sin., el 8 de marzo de 1946. Llegó a Tijuana en 1908. Fue uno de los fundadores de la Cervecería Mexicali. Presidió la Compañía Comercial de Baja California, la Distribuidora Comercial de Baja California, la Cámara de Comercio y el Club Rotario.

Gracia Fimbres, Jesús. Nació en Cumpas, Sonora, el 25 de febrero de 1903. Estudió contabilidad en Hermosillo. Llegó a Tijuana en 1930 y más tarde se radicó en Tecate, donde fundó la tienda la Casa del Pueblo. Fue agente aduanal de la Cervecería Tecate y de la Compañía Mexicana de Malta y Aceites Vegetales, y gerente de la Compañía Telefónica y Electrónica. Hacia 1945 se mudó a Mexicali y presidió la Unión Agrícola y la Asociación de Pequeños Proprietarios Agrícolas del Estado de Baja California. Formó el Comité Prodefensa del Valle de Mexicali contra la salinidad.

Guajardo, Juan Ignacio. Nació en Mexicali, BC, el 21 de junio de 1953. Licenciado por la Escuela Libre de Derecho, es director de Inversiones Argus y de Productos del Pacífico.

Guajardo, Ignacio. Nació en Córorit, Sonora, en 1904 y murió en

Mexicali en el año 2000. Abogado de la comunidad china y protector de sus intereses económicos. Colaborador en la redacción de la *Constitución política de Baja California*. Funda el Club Hípico de Mexicali. Junto con Mario Hernández, Rodolfo Nelson y Héctor Sada invierte y se hace socio de los primeros parques industriales en Baja California. Funda la COPARMEX en el estado.

Guerrero, Enrique Alberto. Nació en Mazatlán, Sinaloa, en 1911. En 1927 ingresó al servicio de faros de la Dirección de Marina Mercante. Trabajó en San Blas, Mazatlán, Bahía Magdalena, Isla Natividad y Punta Redonda y sirvió en las capitanías de Mazatlán y Manzanillo. Se inició como empresario pesquero en Isla Natividad. Fue presidente de la Federación de Cooperativas de la Industria Pesquera del Territorio Sur, y del mismo organismo en el estado de Baja California.

Gutiérrez Barrón, Pablo. Nació en el poblado de El Limón, Sinaloa, el 5 de agosto de 1931. Llega a residir a la ciudad de Mexicali en 1937. En el año de 1963 se trasladó a radicar definitivamente a Tijuana, donde formó un grupo de mayoreo en

miscelánea. Ha sido presidente del consejo de administración y director del grupo de empresas Surtidora de Comercio; Importaciones Asia; Tiendas D'Todo; Almacenes La Sorpresa; Promotora de Bienes Inmuebles; Arrendadora Gutiérrez; Inmobiliaria Gu-Bar. Consejero consultivo de Banca Serfin, miembro de la Asociación de Ejecutivos de Ventas y Mercadotecnia Tijuana, socio del Club Campestre de Tijuana, Grupo Madrugadores, Club Rotario Tijuana-Centro y de la Cámara Junior Internacional.

Hernández Gabilondo, Manuel. Nació en San Diego, CA, el 10 de diciembre de 1947. Licenciado en administración de empresas por la Universidad del Sur de California, ha sido gerente en las empresas Handiman, Técnica Estrella y Motores de Mexicali y dirige el Grupo Centra.

Hernández Hussong, Jorge. Nació en Ensenada, el 27 de marzo de 1917. En 1940 estableció un negocio de artefactos automotrices y fue el creador de una de las principales empresas en el ramo.

Hernández Maytorena, Mario. Nació en Douglas, Arizona, el 20 de



[AHT-IMAC]

marzo de 1916. En 1930 se radicó en Mexicali, donde manejó la compañía del Centro Mercantil de Baja California, herencia de su padre, y creó las empresas Motores de Mexicali, Implementos de Mexicali, Motores Delta, Compañía Productora de Hielo de Peñasco, Fábrica de Hilos Estrella, Hielo Alaska, Plastisac (antes Plásticos Estrella) y la cadena de tiendas la Estrella Azul, entre otras. Ha presidido las cámaras de Comercio y de la Industria de la Construcción, y fundado el equipo de béisbol Águilas de Mexicali. Murió en Mexicali en 2010.

Herrera Vizcarra, Jesús. Nació en San Miguel del Cantil, Dgo., el 28 de junio de 1944. Desde los nueve años de edad radica en Mexicali. Fue responsable de las empresas Refrigeradores Herrera y Refrigeración Alaska. En 1988 fue vicepresidente de la Cámara Nacional de Comercio, Servicios y Turismo de Mexicali.

Hussong, John. Nació en Landau, Alemania, en 1863. Murió en Ensenada en 1926. Llega a Ensenada en

1889. En 1891 abre un negocio de licores y en 1892 establece la famosa cantina Hussong, negocio que permanece en funcionamiento hasta la fecha. En 1908 se nacionalizó mexicano.

Íñiguez Ulloa, Félix. Nació en Mazatlán, Sin., el 30 de octubre de 1909. Capitán de la marina mercante, se estableció en Ensenada en 1938. Desde 1933 había manejado barcos de la Naviera Promex. Dedicado al comercio, en 1947 se asoció con Servicios Marítimos del Pacífico, que en 1951 se transformó en Línea Mexicana del Pacífico, de la cual Íñiguez fue gerente general.

Islas Morales, Francisco. Nació en Nogales, Son., el 10 de septiembre de 1930. Dedicado originalmente al negocio de abarrotes, dirige la cadena de carnicerías Grupo Islas. En 1981 y 1982 fue presidente de la Cámara Nacional de Comercio, Servicios y Turismo de Mexicali.

Jaramillo Rodríguez, Humberto. Oriundo de San Marcos, Jal., nació

el 22 de febrero de 1947; industrial dedicado al giro del reciclaje. Ha sido presidente de la Cámara Nacional de la Industria de la Transformación (CANACINTRA) delegación Tijuana; en CANACINTRA nacional ocupó la vicepresidencia de Maquiladora y Franjas Fronterizas. Este empresario llegó a Tijuana en 1962. Desde 1984 ha ocupado la presidencia de la Recicladora Cachanilla, empresa dedicada al acopio, proceso y tratamiento de metales no ferrosos, que brinda servicio a industrias tanto locales, nacionales como internacionales. Ha sido miembro de los organismos empresariales de mayor envergadura en la región.

Jiménez Orozco, Ernesto. Una de las empresas más sólidas de Baja California es la Pasteurizadora Jersey del Noroeste, S.A. Es una industria lechera próspera e importante del país y que desde 1926 distribuye diariamente leche a los hogares bajacalifornianos. Detrás de esta empresa se encuentra la figura de Ernesto Jiménez Orozco, cuyo padre Cesáreo Jiménez Pérez, fue fundador de la Lechería La Suiza en los años veinte. Esta fue la primera planta pasteurizadora de leche en Tijuana y con el transcurrir de los años esta industria se convirtió en una de las más modernas del noroeste de México. Falleció en Tijuana el 3 de junio de 2014.

Jiménez Smith, Gonzalo. Nació en Tijuana en 1923. Contador privado por el Compton Junior College de Los Ángeles, abrió una oficina de contabilidad y bienes raíces en Tijuana; luego fue director de

relaciones y gerente del Club House del hipódromo de Agua Caliente, tarea que también desempeñó en el hipódromo de las Américas, en la Ciudad de México. En 1946 organizó y luego fue gerente del departamento de apuestas del Frontón Palacio de Tijuana. Más tarde dirigió la oficina de Transportes del estado de Baja California.

Kabande, Encarnación. Nació en San Pedro de las Colonias, Coahuila, en 1915 y murió en Mexicali en 2003. Empresario hotelero. Funda la cadena de hoteles Lucerna, inaugurando el primero en Mexicali en 1966 con 44 cuartos, 22 cabañas y el famoso restaurante El Acueducto. En 1980 inaugura su hotel en Tijuana, en 1987, en Ciudad Juárez, Chihuahua y en 2000, en Culiacán, Sinaloa.

Kondo, Masaharu. Nacido en Japón en 1877. Se gradúa en pesca en la Universidad Imperial de Tokio. Es enviado a recorrer el mundo para investigar el estado de la pesca comercial fuera de Japón. En 1912 visita los mares y la costa de Baja California y se percata de su potencial industrial para el mercado japonés. Es el organizador de las primeras flotas pesqueras que arriban a Baja California desde Japón (una travesía que les lleva 35 días) y que explotan el abulón bajacaliforniano a gran escala entre Ensenada, Isla de Cedros y Bahía Tortugas. Kondo, junto con sus asistentes, Takezo Taniguchi y Hisamatsu Fukuno, fundan la Compañía de Fomento Industrial Mexicano en 1920, dedicada a la pesca del atún. Pronto, unidos

a socios mexicanos como el general Abelardo L. Rodríguez, crean las primeras industrias empacadoras en el puerto de Ensenada, siendo éste el origen de la industria pesquera en Baja California.

Kuñasich Oviedo, Luibimer. Nació en Villa de Seris, Sonora, el 25 de abril de 1943. Se radicó en Mexicali en 1966. Trabajó en Fomento Industrial del Norte, que más tarde se convirtió en Uni Banco. En 1975 abrió un negocio de alimentos rápidos y fuentes de sodas, que denominó Rápido, y posteriormente otro del mismo tipo para ventas al mayoreo y un restaurante. Fue consejero, secretario y presidente de la Cámara Nacional de Comercio, Servicio y Turismo de Mexicali, y tesorero de la Federación Estatal de Cámaras de Comercio en Baja California, zona parcial de Sonora (1987-1988).

Labastida, Manuel. Nació en La Paz, BCS, en 1867. Llega a Ensenada en 1897. Empresario de importaciones y comisionista. Es, junto con Yun

Kiu, Eulogio Romero y John Husong, el baluarte del comercio ensenadense a principios del siglo XX.

Lam Bit, Carlos. Nació en Cantón, China, en 1893; murió en Mexicali, BC, en 1962. Llegó a México en 1899 y en 1924 radicó en Mexicali, donde fundó la empresa Inmuebles Carlos Lam e Hijos, de donde surgió la dinastía Lam-Romero.

Laniado, Elías. Nació en Tijuana. Realizó estudios de ingeniería electromecánica en la UAG, en la ciudad de Guadalajara en el periodo de 1967-1972. Desde 1972 ha sido un promotor de la industria maquiladora. Trabajó en Bourns de México. Encabezó el proyecto de la Mesa Parque Industrial, coinversión México-Noruega. Cónsul honorario de Noruega en Baja California y Sonora; fue presidente del cuerpo consular honorario durante cuatro años. Ha sido profesor del Instituto Tecnológico Regional. Publicaciones: *El funcionamiento de una planta termoeléctrica.*



[SECTURE]



[SECTURE]

Lares Trujillo, Agustín. Nació en La Colorada, Sonora, el 19 de agosto de 1922. Estudió en la escuela civil de aviación Margaritte Kamble de Nogales, Arizona. Piloto aviador, organizó una empresa con tres pequeños aparatos y en 1946 recibió la licencia para tripular aviones comerciales. Se estableció en Mexicali en 1950. Fundó la Agencia Aduanal Lares que pronto se expandió a Tijuana.

Lencioni Nieri, Egidio. Nació en Lucca, Italia, a fines de siglo XIX; murió en San Diego, CA, en 1955. Se estableció en Real del Castillo, BC, en 1902, donde abrió negocios de abarrotes, creó ranchos ganaderos, estableció el mercado El Centro en Ensenada, y fundó la Mutualista Progreso. Sus empresas las ha continuado e incrementado sus hijos Alfredo, Federico y Roberto Lencioni Osorio.

Liera, Arnulfo. Establece una agencia aduanal en Mexicali durante la época de gobierno del coronel Esteban Cantú y la Compañía de

Navegación del Golfo de California, que funciona para el transporte de mercancías y pasajeros entre los puertos de Guaymas, Sonora, y La Paz, BCS, en el sur del Mar de Cortés y el puerto de San Felipe y, por el Río Colorado, hasta Yuma, Arizona.

Limón Padilla, Alberto. Nació en Los Ángeles, CA, el 20 de abril de 1926, pero desde niño radica en Tijuana. En 1950 inició un pequeño negocio de abarrotes llamado La Luz del Día en la colonia Morelos. En 1958 fundó la Compañía Almacenes de México, S.A. y adquirió el mercado Briceño de la colonia Libertad. En 1960 unió la tienda La Luz del Día y el mercado Briceño y estableció la cadena de supermercados Limón. Posteriormente, vendió los diversos inmuebles a la Cadena Blanco. También ha invertido en la industria turística. En 1956 estableció el motel La Mesa y de ahí formó la Compañía Hotelera La Mesa. Ha desempeñado diversas funciones públicas: Departamento de Policía en 1950; delegado de La Mesa de Tijuana en 1974; comandante de Policía y Tránsito Municipal en 1978; secretario de la Junta de Planeación y Urbanización del Estado de Baja California; presidente de COTUCO Tijuana y secretario de Turismo del Estado (1989-1991). Murió en Tijuana en agosto de 2009.

Limón Valerio, Alberto. Nació en Tijuana, BC, el 9 de enero de 1956. En la Universidad Autónoma de Baja California se graduó como licenciado en turismo (1974-1979). Efectuó estudios de posgrado en administración de restaurantes y

hotel en Cornell University (1976) y maestría en administración en San Diego, California (1979-1981). Para 1975 fue gerente general de la Compañía Hotelera La Mesa; administrador único de Inversiones Limón. Asumió la gerencia general de Viajes Tijuana. En CANACO fungió como auditor suplente en 1977; consejero propietario en el periodo 1989-1989 y presidente del consejo directivo en 2003.

Lliteras Arbones, Jaime. Oriundo de Tarragona, España, donde nació el 21 de junio de 1898, pero en noviembre de 1935 se naturalizó como ciudadano mexicano. En 1925 se trasladó a la república mexicana como comisionado por una compañía española para la compra de garbanzo. Se estableció en Navojoa, Sonora. Pasó a la ciudad de Tijuana donde radicó y se dedicó de tiempo completo al comercio. En la Cámara Nacional de Comercio fue consejero y presidente del consejo en 1963. Además, fue vicecónsul honorario de España desde 1936; integrante del Club Rotario y del Centro Mutualista de Zaragoza.

Luken Garza, Gastón. Fundador y consejero de diversas empresas en el sector industrial, financiero y de infraestructura. En el área de actividades internacionales es consejero asesor del Centro de Estudios México-Estados Unidos de la Universidad de California en San Diego. Asimismo, es miembro del San Diego Dialogue, que promueve el desarrollo de la región Tijuana-San Diego. En el ámbito cívico es consejero de Pronatura de Baja California,

organización dedicada a la preservación del medio ambiente. La administración pública es otro campo en el que ha participado; se desempeñó como contralor general del gobierno del Distrito Federal. Ocupó distintos cargos dentro del Instituto Electoral de Baja California y consejero del Instituto Federal Electoral (IFE). Fue diputado federal (2010-2012).

Lutteroth Camou, Héctor. Nació en Hermosillo, Sonora, el 28 de febrero de 1926. Radica en Tijuana desde 1961. Propietario del hotel Country Club y de Onix de Baja California, empresa constructora. Ha incursionado en la promoción turística, el desarrollo de bienes raíces, naves industriales y franquicias a lo largo de la frontera. Fue presidente de la Asociación de Hoteleros, así como secretario de Turismo del estado. Fue presidente de la Asociación de Tesoreros, síndico municipal y diputado federal, así como presidente del PRI municipal. Fue miembro del Patronato Fundador del Instituto México y del Instituto Tecnológico de Tijuana; también ha ocupado puestos directivos en agrupaciones culturales como la presidencia del Patronato de la Orquesta de Baja California, del Centro Cultural Tijuana y de la Universidad Iberoamericana. Ha participado como directivo de diversas agrupaciones binacionales como San Diego Dialogue de la Universidad de California en San Diego, y del Museo de Historia Natural de San Diego, entre otras.

Magaña Martín, José Luis. Nació en Ciudad Juárez, Chihuahua, el 26 de diciembre de 1922. Se establece en

Mexicali en 1926. Fundador y dueño de La Casa del Radio (1948) y de la mueblería El Palacio del Hogar (1961), presidió la Cámara Nacional de Comercio, Servicio y Turismo de local, de 1978 a 1980.

Martín del Campo, Ramón. Nació en Guadalajara, Jal., el 27 de mayo de 1954. Ingeniero electricista, se integró desde muy joven a los negocios de joyería de su padre. Más tarde estableció nuevas empresas en los ramos de electrónica, alimentos bienes raíces y fumigantes. Ejerció durante tres periodos la presidencia de la Canaco de Mexicali.

Martínez Bernal, Adalberto. Nació en Hermosillo, Son., hacia 1910. Se radicó en Mexicali en 1916. En 1940 estableció una gasolinería y después otras. Es dueño también de Refacciones y Accesorios del Norte, Oxígeno y Acetileno y Productos Químicos Ideal (1957). Sus negocios se han extendido a Tijuana, Ensenada y San Luis Río Colorado.

Mateus Maynes, Manuel. Nació en Ciudad Juárez, Chihuahua, en 1900. Fue empresario taurino en su ciudad natal. En 1922 se estableció en Tijuana y con una flota de cuatro embarcaciones trasladaba pescadores de San Diego a Isla Coronados. Cinco años después tenía 75 barcos al servicio del turismo. En 1941 se mudó a Ensenada, comenzó a industrializar las algas marinas y con cinco socios fundó la Empresa Mexicana de Agar.

Mena Salas, Salvador. Nació en Bisbee, Arizona, el 3 de febrero de 1917.

Estudió ingeniería y administración de negocios en la Universidad del Sur de California, de cuyo equipo de futbol americano, Los Troyanos formó parte. Contribuyó a ganar tres años el campeonato nacional de la Union American y se le otorgó el Elmer Boomley Intelligent Trophy, la más alta distinción en el deporte estudiantil de aquel país. Llegó a Mexicali en 1949. Manejó las compañías de Concretos de Mexicali y Terrenos y Construcciones.

Mier y Terán, Enrique. Se estableció en Tijuana desde 1954. Es precursor del desarrollo industrial de nuestra ciudad, pues a fines de 1959 fundó, junto con su padre, Juan Mier y Terán, la primera empresa maquiladora de Tijuana y de México entero. Desde entonces, estuvo en el rubro de las maquiladoras como gerente, operador, inversionista, promotor y consultor. También se dedicó al desarrollo de bienes raíces industriales para las maquiladoras y a la consultaría en la implementación y operación de empresas de capital



[SECTURE]

E



[Archivo EL]

extranjero. Presidió el Grupo Emyt; dos inmobiliarias, el Parque industrial Tecnomex, un grupo de consultoría y Safemex, empresa de servicios de emergencia para el turista en toda la república mexicana. Fue miembro del Consejo de Desarrollo Económico de Tijuana (CDT); San Diego Dialogue y del Foro Fronterizo. En 1999, fue distinguido con el galardón Forjador del Año en Tijuana. Fue también presidente del Club Campestre de Tijuana. Falleció el 21 de julio de 2016.

Molina Villarreal, Efraín. Nació en Parás, N.L., el 10 de marzo de 1943. Se establece en Mexicali. Dedicado al ramo de joyería y relojería maneja el grupo Ritz y participa en Mercado de Metales, Ramsa, Gimsa, Corporación Molina y Proveedora Industrial.

Montaño Monge, Jesús. Nació en Moctezuma, Son., el 16 de febrero de 1912. Estudió en su pueblo natal y en Calexico, CA. Fundó las Casas Montaño en Mexicali, especializadas

en artículos para caballeros. Presidió la Cámara Nacional de Comercio (1950) y fue senador suplente por Baja California (1952-1958).

Morales Delgado, Alfredo. Nació en el estado de Chihuahua. Llegó a Mexicali en 1957. Fue empresario de box, radiodifusor y corresponsal de *El Herald de México*. En 1962 abrió un negocio de ventas de gasolina y lubricantes. Dueño de las estaciones de servicio La Joya, Sonora y Saguario, y de la exportadora de artículos de piel Gipsy, y presidente del consejo de administración de la colonia Morelos, en Ensenada. Formó parte del patronato del Instituto Tecnológico de Mexicali.

Navarro Velázquez, José Guadalupe. Nativo de León, Guanajuato, donde nació el día 23 de julio de 1940. En el Instituto Tecnológico Regional de Tijuana se tituló en la licenciatura en relaciones comerciales. En 1976 fundó con otro socio la empresa Promotora de Auto Refacciones de Tijuana (PART), miembro del

Patronato del Instituto Tecnológico de Tijuana; presidente de la Federación de Comerciantes en Autopartes de Baja California en 1985 y presidente fundador del Colegio de Licenciados en Relaciones Comerciales de Baja California en 1989.

Nelson Bárbara, Rodolfo. Nació en Damasco, Siria, el 29 de mayo de 1909 y murió en Mexicali en 1996. Es el padre de la industria maquiladora en Baja California. Se asocia con inversionistas japoneses desde 1956 para la industria del empaque de productos marinos y con inversionistas estadounidenses y mexicanos, como Gustavo Vildósola, para la instalación en Mexicali de la fábrica de tractocamiones Kenworth. Crea parques industriales en Mexicali y Ensenada. Con él llega la cultura empresarial japonesa a Baja California. Compra, en los años ochenta del siglo XX, el edificio de la Cervecería Mexicali y lo reconstruye, convirtiéndose en el primer inmueble de importancia histórica en la capital del estado en ser reparado por la iniciativa privada.

Ochoa, Heraclio. Nació en Guadalajara, Jalisco, en 1848 y murió en San Diego, California, en 1916. Primer empresario del transporte (diligencias) en el Distrito Norte de la Baja California. Llega a Ensenada en 1887. Asociado con Eulogio Romero para el comercio y almacenaje de granos y mercancías con la tienda 16 de Septiembre.

Padilla, José G. Nació en la Ciudad de México en 1870 y murió en San Diego, California, en 1929. Llega a

Ensenada a fines del siglo XIX y luego se pasa a Tijuana. Allí funda en 1893 el Hotel Nacional, el primero en su género. En 1924 crea la compañía La Nacional de Tijuana junto con Mariano Escobedo, Cecilio Sánchez, Luis G. Cacho y Manuel Mateos.

Padilla Mendoza, Carlos. Nació en La Paz, BCS, el 30 de septiembre de 1913. En 1958 fundó en Mexicali la fábrica Royal, primera en la entidad en el ramo de muebles para el hogar; en 1989 tenía sucursales en Ensenada, Tecate, Tijuana y San Luis Río Colorado, Sonora.

Pardo Verdugo, Jaime. Nació en Ensenada, BC, el 18 de junio de 1928. Contador público (1950) por la Escuela Superior de Comercio y Administración de la Ciudad de México; fue contador general de la Compañía Pesquera Peninsular, Astilleros de Sauzal y Constructora de Chapultepec, y gerente de *La voz de la frontera*.

Pérez Román, Cuauhtémoc. Originario de la ciudad de Mexicali, BC. Obtuvo el título de arquitecto del Instituto Tecnológico y de Estudios Superiores de Monterrey; cuenta con estudios en administración de empresas por esa misma institución. Es presidente del consejo de administración, director general y socio fundador de URBI, la empresa desarrolladora de vivienda líder en el norte de México y el segundo desarrollador de vivienda a escala nacional. Ha sido presidente de la Asociación Nacional de Promotores de Vivienda de Interés Social

(hoy CANADEVI) de 1983 a 1985, presidente de la Cámara Nacional de la Industria de la Construcción de Baja California de 1990 a 1992, presidente del Consejo Coordinador Empresarial de Mexicali, de 1992 a 1994. Actualmente es miembro del Instituto Educativo del Noroeste, que auspicia el Centro de Enseñanza Técnica y Superior (CETYS Universidad); miembro del Consejo de Desarrollo Económico de Mexicali y miembro del consejo consultivo de Teléfonos de México.

Pérez Román, Netzahualcóyotl. Nació en Mexicali en 1952. Estudió administración de empresas y contaduría pública en el CETYS. En el Tecnológico de Monterrey hizo la maestría en administración de empresas. Es fundador de URBI, junto con su hermano Cuauhtémoc, en 1982. En la actualidad, Netzahualcóyotl es director ejecutivo de URBI. Fue presidente de la comisión de vivienda de la Asociación Mexicana de Parques Industriales Privados; también fue presidente de

la comisión Pavarotti sin Fronteras, acto celebrado en octubre de 2003 en Mexicali en el marco de los festejos del centenario de la ciudad. Fue reconocido como el ejecutivo del año 2005 por la Asociación de Ejecutivos de Ventas y Mercadotecnia de Mexicali; en 2007 fue designado como mexicalense distinguido por el cabildo del XVIII Ayuntamiento de Mexicali. Actualmente es consejero del Instituto Educativo del Noroeste, que auspicia al CETYS Universidad. Consejero regional del Grupo Financiero Banamex e integrante del Consejo de Desarrollo Económico de Mexicali.

Pérez Tejada Gómez, José. Nació en la Ciudad de México, el 29 de enero de 1900. Se radicó en Mexicali en 1925. En 1915 se incorporó al movimiento revolucionario; se le destinó al estado mayor de la II Zona Militar, con sede en Mexicali, a las órdenes de Abelardo L. Rodríguez. Después fue jefe del destacamento de Tijuana (1930) y del resguardo aduanal (1931-1933); ocupó otros



[ASGBC]

cargos en Sonora y volvió como inspector general de policía a Tijuana (1947- 1953), ya con el grado de general de brigada. En 1944 había fundado en Hermosillo la empresa Productos de Barro; en 1953 estableció Mosaicos de Mexicali y luego fue el primer presidente de Club Campestre de Golf en esa ciudad.

Pimienta, José María. Nació en El Rosario, Sinaloa, el 10 de mayo de 1950. Licenciado en administración de empresas por la Universidad Iberoamericana, gerente general de Convertidora de Papel en Mexicali, consejero de la Canacintra y del Centro Empresarial, y profesor de mercadotecnia en el CETYS.

Plascencia, Juan José. Nació en Tijuana, el 23 de julio de 1939. Es el líder de una familia de restaurantes en la ciudad de Tijuana. Iniciador de la cadena de Giuseppis en la ciudad. Establece en los años noventa los restaurantes Casa Plascencia y Villa Saverios. En 2010 reinaugura el tradicional restaurant Caesar's, en



[ASGBC]

la avenida Revolución de Tijuana. Ha sido consejero del Comité de Turismo y Convenciones de Tijuana.

Postlethwaite Duhagon, Carlos. Nació el 19 de agosto de 1946. Licenciado en administración de empresas por el CETYS, es presidente de los consejos de administración de Grupo Posa Calcomesa, Rocklin de México y Cajas Agrícolas. En 1989 presidía el Centro Empresarial de Mexicali. Fue presidente del Instituto de Educación del Noroeste (IE-NAC) durante 10 años.

Prado, Pedro M. Nació en la Ciudad de México, el 4 de mayo de 1923. Se radicó en Baja California en 1950. En 1955 inició en Mexicali la cadena de tiendas y fábricas Proveedores de su Hogar, con sucursales en Tijuana, Tecate, La Paz y San Luis Río Colorado; luego creó Industrias ARPRA.

Ptacnik Maytorena, Antonio Eduardo. Nació en Ensenada, el 3 de febrero de 1922. Ingeniero (1945) por la Escuela Superior de Ingeniería Mecánica y Eléctrica, en 1954 fundó en su ciudad natal la empresa Electricidad Técnica, Industrial, Comercial y Agrícola.

Ptacnik Maytorena, Isaac. Nació en Ensenada. Se ha dedicado al negocio de gasolina y lubricantes, con varias naves de su propiedad. Fundó y presidió la Asociación de Armadores de Botes de Pesca Deportiva y la Sociedad de Armadores de Pesca.

Rentería Arreola, Pedro. Nació en Juchitán, Jalisco, el 15 de enero de



[Elías Laniado]

1942. En 1964 llegó a residir a Tijuana. Entre 1965 y 1970 se hizo cargo de la gerencia de la empresa Alcohol Victoria, mayorista y concesionaria de Tabacalera Mexicana. En 1979 adquirió la Compañía Huerta y Rentería; en 1980 se asoció con Cleofas Arreola y compraron la Promotora Comercial de Baja California, mayorista de vinos y licores. Ha sido presidente de la Asociación de Agentes de Ventas de Tijuana, en 1966; socio del Club Rotario de Tijuana desde 1979; socio del Club Social y Deportivo Campestre de Tijuana, desde 1982; miembro del Club Madrugadores desde 1983.

Rodríguez, Emilio H. Comerciante de Tijuana en los años cuarenta. En el rubro empresarial tuvo un relevante papel como socio de la Cámara Nacional de Comercio de Tijuana, de la que fue presidente de su consejo directivo en dos ocasiones: en el año de 1947 y 1949. Le correspondió colocar la primera piedra de los que sería la construcción del primer edificio de la CANACO

Tijuana, en 1947 y en una segunda gestión como presidente fue el encargado de inaugurar el edificio ya terminado en 1949.

Rodríguez, Juan A. Nació en Mexicali, el 20 de noviembre de 1924; murió en Ensenada el 9 de junio de 1964. Licenciado en administración de negocios por el Instituto Tecnológico de la Ciudad de México, desde 1951 se hizo cargo de las empresas pesqueras de su padre, el general Abelardo L. Rodríguez.

Rodríguez Mérida, José María. Nació en Mexicali, el 13 de noviembre de 1928. Trabajó en los negocios de combustible y lubricantes de su padre José María Rodríguez Luján, y posteriormente estableció una empresa de gas industrial, fundó la compañía industrializadora de papel comercial KIMSA, en Estación Packard, y luego otra de transportes, y varias de llantas y accesorios automovilísticos. Fue presidente municipal de Mexicali (1965-1968).



[SECTURE]

Rojas Rivas, Domingo. Nació en Mexicali, el 5 de agosto de 1948. Se dedica al ramo de abarrotes Agrupación Comercial de Mexicali, Villas del Desierto y Provedora Comercial de Refacciones. En 1988 era administrador de mercado Mexicali y presidente del consejo de administración de Provedora Comercial de Abarrotes y Técnica Comercial de Mexicali.

Romero, Eulogio. Nació en San José de Comondú, BCS, en 1854 y murió en Ensenada en 1916. El principal comerciante de Ensenada a fines del siglo XIX y principios del siglo XX. Fue presidente municipal de Ensenada de 1903 a 1904.

Romero Torres Torija, Pedro. Nació en la Ciudad de México, donde desarrolló sus primeros estudios. Se trasladó a Tijuana desde principios de los años setenta. Ha desempeñado importantes cargos públicos: en 1979 laboró en la oficina de la presidencia de la república con José López Portillo, y en 1984 participó en el Comité para el Desarrollo Municipal (Copladem). En 1975 fue designado presidente del Comité de Defensa de la Zona Libre en Baja California. Fue presidente del Club Social y Deportivo Campestre de Tijuana. Por años presidió el Comité Pro Construcción del Museo del Trompo, en las instalaciones del parque municipal Morelos. En 2018, fue designado por el presidente de la república, Andrés Manuel López Obrador, como Responsable de los Programas de Estímulo para las Zonas Fronterizas.

Rosas Quiroz, Pedro. Nació en Cerro Prieto, BC, el 8 de agosto de



[SECTURE]

1922. Estudió contabilidad y administración de empresas en Calexico, CA. Fundó la Unión de Crédito Agrícola e Industrial Coronel Esteban Cantú; presidió la empresa Algodonera Unidos de Baja California, la compañía Alimentos Balanceados y varias farmacias veterinarias.

Rubio Cárdenas, Francisco. Nacido en Tijuana el 22 de enero de 1955, presidente de Grupo La Mesa; se ha distinguido por promover parques industriales fomentando la inversión de empresas transnacionales en la región. Es licenciado en derecho egresado de la Universidad Autónoma de Guadalajara, cuenta con una amplia trayectoria de participación en los organismos empresariales de Tijuana, Baja California, y México. También ha sido presidente del Consejo Coordinador Empresarial (CCE) y del Consejo de Desarrollo de Tijuana (CDT). Ha participado en los patronatos del Museo El Trompo, Amigos del CECUT, Fundación UABC. Actualmente se desempeña como presidente del Grupo La Mesa.



De izquierda a derecha: Luis Cetto, Francisco Rubio, José Fimbres, Alejandro Bustamante y Netzahualcóyotl Pérez Román. [CIT]

Santana Peralta, Eufrasio. Nació en Tecate, BC, el 7 de septiembre de 1932. Estudió en la Brown Military Academy de San Diego, California y en la Escuela de Aviación 5 de Mayo de Puebla. En 1951 se inició en la agroindustria y en la ganadería en los ranchos de su padre Eufrasio Santana Sandoval, en San Luis Río Colorado, en el Valle de Mexicali, y en el rancho de Tecate. Es fundador y presidente de la Asociación de Charros de Mexicali y accionista de la Lechera y Establera Mexicana del Valle de Mexicali. Sus hermanos Francisco y Juan Antonio administran las ganaderías de toros de lidia Jacomún y Las Juntas.

Santana Sandoval, Eufrasio. Nació en Chuquilstlán, Jalisco, el 13 de marzo de 1892; murió en Mexicali, BC, el 27 de agosto de 1963. Se estableció en Tecate en 1910. Inicialmente se dedicó al comercio y luego a la agricultura. Fue regidor de Tecate (1927) y primer presidente constitucional del municipio (1953-1956). Después presidió la Comisión de Hacienda.

Santillán Muñoz, Héctor. Originario de Zacatecas donde nació el 21 de julio de 1935. Llegó a Tijuana en

1942. Laboró primero en el hipódromo de Agua Caliente y después probó fortuna en la avenida Revolución. Al llegar a la famosa avenida en 1952 aceptó una invitación de Amperio Rodríguez quien poseía tres tiendas de curiosidades y quien le dio responsabilidad de manejarlas. Para 1956 adquirió una de esas tiendas, que denominó México Curios Shop. Formó activamente en la defensa de los comercios establecidos en la avenida Revolución. En 1982 es electo como presidente de CANACO.

Silva Córdova, Adalberto. Nació en Sahuaripa, Son., el 17 de agosto de 1925. Radicó en Mexicali desde su infancia. En 1949 inició el cultivo de algodón en un rancho de su propiedad, en la colonia Hidalgo. Posteriormente fundó la compañía SIMSA, beneficiadora de semillas y distribuidora de fertilizantes, en 1960 la SER-MEX NH3 y en 1961 la Northrup King y Cía., del mismo ramo.

Silva García, Adalberto. Licenciado por la Escuela Libre de Derecho, ha sido gerente de las compañías SYM, Silva García, Electra Estrella de Oro, Envases de Vidrio y Semillas de Río

Colorado, y presidente del consejo de administración de Cordemex, Grupo Silva y Audiovisión.

Soler García, David Jorge. Nació en Mazatlán, Sinaloa, el 29 de diciembre de 1912. En 1929 la familia Soler arribó al puerto ensenadense. En ese año, el joven Jorge David obtuvo un trabajo en Tijuana en el hipódromo de Agua Caliente, que estaba en construcción. Soler fue fundador de agrupaciones obreras, campesinas y políticas y un activo líder de la Confederación de Trabajadores Mexicanos (CTM), en Tijuana. Integrante de la Cámara Nacional de Comercio de Tijuana. En 1951 resultó electo como presidente de dicho organismo. En las elecciones de 1989, fue designado candidato a presidente municipal de Tijuana, por los partidos Mexicano Socialista, Revolución Democrática y Auténtico de la Revolución Mexicana. Falleció el 10 de octubre de 2002, a la edad de 87 años en Tijuana.

Stone, James W. Nació en Phoenix, Arizona, el 12 de marzo de 1901. Ingeniero civil (1924) por la Universidad de Arizona; en 1925 se estableció en Mexicali y en 1959 se naturalizó mexicano. Fundó varias empresas y

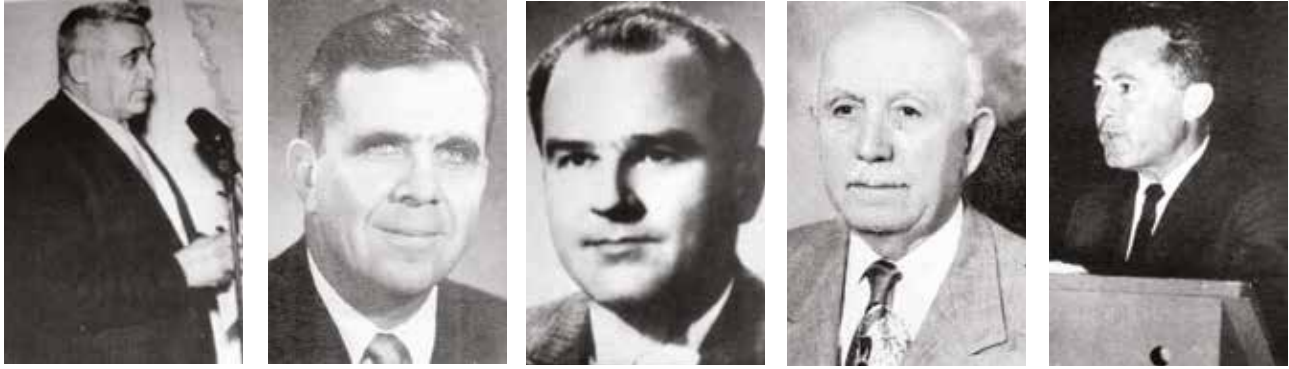

De izquierda a derecha: Rodolfo Nelson, Mario Hernández Maytorena, Armando Gallego Moreno, Enrique Aldrete e Ignacio Arturo Guajardo. [AHT-IMAC]

fue director y gerente de la Compañía Industrial Jabonera del Pacífico, la Compañía Algodonera de San Luis y la Algodonera de Mexicali, y presidente de Banco Mercantil y de la Asociación Algodonera de Baja California, hasta 1966.

Tapia Sánchez, Ramiro. Nació en Tepatlán, Jalisco, el 6 de marzo de 1954. Llegó a Mexicali en 1979. Tiene negocios de abarrotes, ferretería y refacciones automotrices.

Torres Madrigal, Miguel. Nació en noviembre de 1919 en El Chante, Jalisco. A los 23 años se traslada a Baja California, estableciéndose en primera instancia en Mexicali. Estableció su compañía Distribuidora de Medicamentos California, la cual cubre hasta la fecha, parte del noroeste de México surtiendo fármacos de la región. En 1948 inauguró su primera farmacia llamada Botica Hidalgo de Tijuana, que con el transcurrir de los años lo conformó en toda una cadena de farmacias en la ciudad, hoy llamadas Farmacias Hidalgo. Fue designado presidente de la CANACO en 1968.

Valenzuela Borja, Roberto. Nació en Jalapa, Zacatecas, el 10 de julio

de 1924. Llegó a Mexicali en 1944 y más tarde pasó al valle de Maneadero, donde estableció cultivos de hortalizas, formando parte de la cooperativa de productores.

Vidal Rosas, Gregorio. Originario de Mexicali, Baja California, donde nació el 31 de agosto de 1935. Llegó a residir a la ciudad de Tijuana a mediados de los años sesenta y estableció su propio negocio especializado en la joyería. Fue presidente del Comité de Turismo y Convenciones de Tijuana en 1976, pero renunció a ese cargo para participar en la campaña política para la presidencia municipal de Tijuana de Fernando Márquez Arce en 1974. Una vez pasadas las elecciones y siendo Márquez Arce alcalde de la ciudad, fue designado tesorero del VIII Ayuntamiento de Tijuana. En la Cámara Nacional de Comercio fue consejero, vicepresidente y presidente del consejo directivo en 1973.

Vildósola Castro, Gustavo Antonio. Nació en Los Ángeles, California, el 15 de febrero de 1929. Presidente y director general de Kenworth mexicana hasta que él y su familia venden sus acciones a finales del siglo XX. También ha sido socio financiero

de numerosas empresas de capital mexicano y extranjero con sede en Baja California y ha presidido los consejos de administración de Inmobiliaria Kenmex, Kenpar, Vilpac, Tractocamiones Kenworth de Baja California, Eranova y Vilpacorporativo. Fue consejero de Bancomer y presidente del Centro Cultural de Mexicali. Falleció el 26 de junio de 2007, en San Diego, California.

ENSENADA, CIUDAD Y MUNICIPIO. El municipio de Ensenada se encuentra localizado en las coordenadas geográficas siguientes: Al norte: 32° 21' latitud norte, al sur: 28° 00' latitud norte, al oeste: 112° 47' longitud este y al oeste: 116° 53' longitud oeste. Colinda al norte con los municipios de Playas de Rosarito, Tijuana, Tecate y Mexicali, al oeste con el océano Pacífico, al este con el municipio de Mexicali y el golfo de California (Mar de Cortés), y al sur con el estado de Baja California Sur. La distancia aproximada a la capital del estado, Mexicali, es de 300 kilómetros.

Extensión. El municipio de Ensenada con sus 51 952.3 km² de superficie representa 74.1 por ciento

de la superficie del estado que es de 70 113 km², y respecto al país representa 2.6 por ciento, que lo ubica como el más grande de los municipios del país.

Orografía. El sistema orográfico del municipio de Ensenada comprende dos grandes sistemas de topografías: la sierra de San Pedro Mártir y la sierra de Juárez, donde se localizan los puntos más elevados no sólo del municipio sino también del estado, como la sierra de San Pedro Mártir: 3 100 msnm; sierra San Miguel: 2 100 msnm; sierra de Juárez 1 980 msnm; cerro La Sandía 1 810 msnm; Pico Matomí 1 700 msnm; sierra Perlata 1 680 msnm; sierra La Asamblea (San Luis) 1 660 msnm. Más al sur se tiene la sierra La Asamblea, la sierra de Calamajué, la de San Luis, y la de San Borja, que cruza al estado de Baja California Sur con el nombre de sierra Calmalli. La orografía anterior configura diversos valles, dentro de los cuales se pueden citar a los valles de San Quintín, Guadalupe, Ojos Negros, El Rosario, Santo Tomás, Camalú, San Vicente, San Telmo y La Trinidad.

Hidrografía. En el municipio de Ensenada no hay ríos, solamente se cuenta con algunos arroyos con escurrimientos de aguas broncas,

cuando el volumen pluvial en invierno o verano es considerable. Los arroyos más importantes en el municipio son San Fernando, Los Mártires, La Bocana, La Hervidora, Santo Domingo, Huatamote, Grande, Paraíso, San Pedro, San Simón, Punta Prieta y Santo Tomás. El municipio de Ensenada sólo cuenta con tres cuerpos de agua: el de Laguna Escondida, la presa Emilio López Zamora, con una capacidad de almacenamiento de 3 000 000 m³ alimentada por el arroyo Valle Verde. El otro cuerpo es La Lagunita, ubicado al norte de la base aérea militar de El Ciprés, cuya importancia es de carácter ecológico.

Clima. En Ensenada existen dos tipos genéricos de climas: los templados húmedos que se presentan en las partes altas de las sierras y los secos que se localizan en el resto del municipio; ambos climas se caracterizan por fuertes oscilaciones térmicas y pluviométricas. Además, se tienen registrados seis tipos o subtipos de climas, prevaleciendo el clima muy seco semicálido (Bwh), que se manifiesta en 43.54 por ciento de la superficie del territorio municipal, siguiéndole el clima seco templado (BSk), existente en 24.25 por ciento del territorio, en tercer lugar,

el clima muy seco templado (BWk) que se manifiesta en 18.94 por ciento del municipio incluyendo la zona de la ciudad de Ensenada. El resto de la superficie se distribuye en clima muy seco, muy cálido, semifrío subhúmedo con lluvias en invierno, con 7.08 por ciento, 3.54 por ciento y 2.65 por ciento de la superficie del municipio, respectivamente. En el municipio de Ensenada la principal característica es que las lluvias caen en invierno y no en verano como sucede en el resto de país.

Fauna. El estado de Baja California actualmente cuenta con 387 especies de fauna silvestre, las cuales comprenden 15 especies de anfibios, 54 especies de reptiles, 67 especies de mamíferos y 251 especies de aves. Las especies de mamíferos de interés cinegético son principalmente el borrego cimarrón y el venado bura aunque también se considera el puma, león de montaña, el gato montés, la zorra gris, el coyote, la liebre, el conejo y la ardilla. Entre las especies de aves se encuentra la paloma alas blancas, la huilota, la codorniz, el faisán de collar, los patos, los gansos y la branta negra. Respecto a la fauna pesquera algunas especies han estado sujetas a un alto nivel de pesca lo que ha ocasionado



[ASGBC]

que se les considere sobreexplotadas, pudiéndose contar entre ellas el abulón, camarón, almeja catarina, erizo, totoaba (en veda desde 1975), langosta y callo. El principal aprovechamiento de la fauna terrestre en el estado es cinegético, que se limita a un número muy reducido de especies, como el caso del borrego cimarrón. Otros organismos presentan una situación similar como el halcón peregrino, el águila real y el venado bura de isla de Cedros, las cuales son especies que se encuentran en peligro de extinción.

Perfil sociodemográfico. Grupos étnicos. Los nativos que poblaron los territorios de las Californias son descendientes de la familia lingüística yumana, los cuales se dividían en varios grupos. En la actualidad sobreviven en el municipio ensenadense los kiliwas, kumiais y los pai pais. En el municipio existen también grupos étnicos migrantes establecidos provenientes en su mayoría de los estados de Oaxaca y Guerrero: mixtecos, zapotecos y triquis, ubicados principalmente en la región de Maneadero y San Quintín. De acuerdo con los resultados que presentó el II Censo de Población y Vivienda 2005, en el municipio habitan un total de 17 308 personas que hablan alguna lengua indígena.

Evolución demográfica. La población total del municipio de Ensenada, en el año de 2017, según el Censo Intercensal, es de 535 mil 361 habitantes, de los cuales el 50.2 por ciento correspondía a los hombres y el 49.8 por ciento a las mujeres. Existe una gran concentración de la población sobre todo en la zona conurbana El



[ASGBC]

Sauzal-Ensenada-Chapultepec-Maneadero (Ejido Rodolfo Sánchez Taboada), la cual absorbe casi tres cuartas partes de la población total del municipio. Otra zona de importante concentración de población es el corredor Camalú-Vicente Guerrero-Lázaro Cárdenas-San Quintín, ubicado al sur del Municipio. La alta concentración de población en pocas localidades se combina a su vez con una gran dispersión en el resto del territorio municipal, de tal manera que mientras solo existe una localidad con más de 200 mil habitantes, en la actualidad existen más de 1500 localidades (de las 1709) con menos de 100 habitantes.

Educación. El servicio educativo en el municipio de Ensenada es manejado por dos instancias de gobierno: el federal a través del ISEP que cubre 55 por ciento de la demanda y el estatal (SEBS) que cubre 45 por ciento restante. Existen 270 escuelas en el preescolar, 347 en primaria, 48 primaria indígena, 155 en secundaria, 378 en bachillerato y 8 en profesional.

Deporte. El municipio ensenadense cuenta con instalaciones deportivas en la zona urbana distribuidas en diversas colonias populares para la práctica principalmente de las disciplinas de basquetbol, voleibol y futbol y atletismo. Destaca mencionar el gimnasio Óscar “El Tigre” García, donde se practica profesionalmente el basquetbol, así como el voleibol y otras disciplinas deportivas como el box, la lucha libre, el karate y el tenis de mesa. En la zona rural existen también campos de futbol y de béisbol así como canchas de basquetbol que funcionan de la misma manera para el voleibol, e inclusive, existe una pista de atletismo.

Vivienda. El número de viviendas para 2012 era de 128 665 en todo el municipio. De acuerdo con los resultados que presentó el II Censo de Población y Vivienda 2005, en el municipio se cuenta con un total de 104 573 viviendas, de las cuales 86 665 son particulares.

Medios de comunicación. El municipio de Ensenada tiene una

dinámica intensa y creciente a través de medios masivos de comunicación, con 12 estaciones de radio en la plaza; se recibe la señal de tres estaciones de amplitud modulada de California; hay dos canales de televisión local y tres repetidoras; se tiene acceso a 51 canales de cadenas estadounidenses, independientemente de la amplia cobertura de los sistemas de televisión por cable. Circula un diario local, tres diarios regionales, siete nacionales y cinco extranjeros.

45 expendios (pequeño comercio) y cuatro instituciones públicas. En la oficina de Telégrafos se brinda el servicio por ocho administraciones telegráficas, 21 oficinas, una sucursal, un centro de servicios integrales. La comunicación rural por teléfono o radiomóvil o de banda es medianamente eficiente. La zona rural de Ensenada cuenta con telefonía satelital y celular.

Actividad económica. Sectores agricultura y ganadería. El suelo de Ensenada está dedicado en una gran

mercado interno, destacándose los giros al menudeo de comercio de productos no alimenticios en establecimientos no especializados y el comercio de productos alimenticios y tabaco, los cuales concentran 46 y 44 por ciento de los establecimientos, 43 y 30 por ciento del personal y 30 y 18 por ciento de las ventas comerciales respectivamente.

Pesca. La actividad pesquera en el municipio de Ensenada es sin lugar a dudas una de las más importantes, ya que es generadora de empleo y productora de alimentos para consumo humano, tanto para el mercado regional, nacional y de exportación. La captura está constituida por 96 especies registradas oficialmente; participan en ella especies de alto rendimiento en volumen, de mediano o bajo valor económico, como las pesquerías masivas de sardina, macarela, bonito y algas marinas; hay otras de más alto rendimiento económico, aun cuando su volumen de captura no sea muy grande, como las pesquerías de erizo, camarón, langosta, pepino y abulón.

Turismo. El municipio de Ensenada cuenta con una amplia variedad de instalaciones turísticas: hoteles, desde lujosos con todos los servicios, tales como aire acondicionado, vista panorámica, televisión a color con cablevisión, elevadores, estacionamiento con seguridad, albercas, lobby bar y restaurante, hasta los hoteles más económicos. Respecto a restaurantes existe gran variedad para todos los gustos y posibilidades económicas de comida típica mexicana, china, japonesa, francesa, italiana, mariscos y alta cocina internacional.



[SECTURE]

Vías de comunicación. En el municipio de Ensenada se cuenta con la siguiente infraestructura carretera: Libre Ensenada-Guerrero Negro (605 km), Libre Ensenada-Tecate (112 km), Libre Ensenada-Tijuana (116 km), Libre Ensenada-San Felipe (210 km) y la autopista Ensenada-Tijuana (116 km). Se cuenta con un aeropuerto con una pista de 1 491 metros y 28 aeródromos. En correos se brinda servicios a través de 13 administraciones de correos, una sucursal, seis agencias,

parte a desarrollar actividades agrícolas y ganaderas en valles costeros e íntermontañosos, así como a agostaderos naturales con características agroclimáticas que permiten, en su conjunto, explotar una amplia gama de cultivos en 84 400 hectáreas y el aprovechamiento de 4 103 541 hectáreas. En uso pecuario mismas que representa 77.1 por ciento de la superficie total del municipio con 7 800 usuarios.

Comercio. La actividad comercial se encuentra orientada principalmente al

Toponimia. El término Ensenada significa: “Entrada de mar en la tierra formando seno”.

Escudo. Escudo sobre campo compuesto, medio partido y entado en punta con bordura azul, con peces en jefe, diestra y siniestra en color natural. En el cantón diestro sobre campo azul claro con ondas azul verde, un barco mercante atracado a un muelle en el cual se encuentran pacas de algodón, producto de exportación del valle de Mexicali. En el cantón siniestro sobre campo azul claro, dos elevaciones y en un valle, surcos y un pino; caen de este cantón al entado dos racimos de uvas, todo en colores naturales. En el entado en punta sobre campo verde, tres engranes color gris con negro. Como fondo del escudo y envolviéndolo un águila de perfil del tipo nacional, teniendo en una de las garras una cinta color oro con la leyenda Ensenada. BC. Significado: los tres cantones son representativos de las tres principales actividades: puerto, campo e industria; las actividades portuarias son representadas por el barco mercante y las pacas de algodón en el cantón diestro. Las elevaciones, los surcos, el pino y los racimos de uvas, colocados en el cantón siniestro representan la minería, la agricultura y los productos de la región. Los engranes representan la industria. La bordura representa el mar y los peces la pesca deportiva, industria y científica, base de la economía del municipio. El águila representa la nacionalidad, amparando al municipio representado por la cinta en la que está escrito su nombre. El autor del escudo fue el ingeniero Felipe de Jesús Lugo y fue



[ASGBC]

adoptado por el V Ayuntamiento el 25 de marzo de 1965.

Gobierno. Principales localidades. Cabecera municipal. La ciudad de Ensenada, localizada aproximadamente a 300 kilómetros de distancia de Mexicali, capital del estado. Su principal fuente de ingresos es el turismo y la industria pesquera. *Maneadero.* Esta región localizada a 16 km de la ciudad de Ensenada cuenta con una superficie de 4 200 hectáreas donde se cultiva principalmente tomate, cebollín, lechuga, calabacita, chícharo, etcétera. Cuenta con una región ganadera y productora de lácteos como leche y queso. *San Quintín.* A 186 km de Ensenada. En esta región se cultiva alrededor de 54 superficies diferentes: principalmente se cultiva tomate, fresa, col de bruselas, chile, etcétera. Su ganadería es extensiva, debe pugnarse por su limitación en este sentido, por cambiarlas por zonas de explotación semiintensiva con el manejo de potreros, aguajes, norias y represas que permitan el aprovechamiento de precipitaciones, escurrimientos,

ojos de aguas, manantiales, ciénegas, así como la complementación de pastos naturales a través de pastos inducidos vía siembra por aspersión aérea, ensillajes, aprovechamiento de arbustivos forrajeras, esquilmos agrícolas, algas entre otras. *Valle de Guadalupe* (a 41 km). Dentro de los cultivos más importantes destacan la vid, el olivo y los cítricos se siembran además aguacate, algarrobo y hortaliza en pequeña escala. En la actualidad está conformada la llamada ruta del vino por los diversos espacios que existen en el valle. En Baja California y en forma especial, en el valle de Guadalupe se produce el 90 por ciento del vino mexicano, con más de 150 casas vinícolas.

Historia de Ensenada. Primeras exploraciones en Baja California. Las primeras exploraciones españolas a las costas de la península de Baja California datan del año de 1533. En ese entonces, la península estaba habitada por indígenas pericúes en el extremo sur, guaycuras en la parte central y cochimíes al norte. Las autoridades virreinales veían la



[ASGBC]

colonización de la California con fines estratégicos y para los religiosos jesuitas su objetivo era la evangelización de los indígenas y la construcción de una comunidad cristiana ejemplar. Entre 1697 y 1768 administraron un sistema misional de California. En ese lapso fundaron 18 establecimientos, tres de ellos dentro de los límites del actual estado de Baja California. Tras la salida de los jesuitas, entre 1768 y 1772, los franciscanos se hicieron cargo del sistema misional de California. Al mando de una de las columnas que marchó por tierra estuvo Gaspar de Portolá, recién nombrado gobernador de la California, le acompañó fray Junípero Serra. Los expedicionarios partieron de Loreto, en el trayecto, el 14 de mayo. Serra fundó la misión de San Fernando de Velicatá. Ésta tuvo la función de ser el punto de enlace terrestre entre las dos Californias. La expedición pasó el 21 de junio por el paraje de la Ensenada de Todos Santos. La expedición terrestre arribó el 1 de julio de 1769 al puerto de San Diego, el 16 de julio Serra fundó la misión de San Diego de Alcalá. Este hecho marcó el inicio de la presencia franciscana en la Alta California, que fue la base de la posterior división del sistema misional,

estipulado en el concordato que firmaron los órdenes franciscana y dominica, el 7 de abril de 1772 ante el virrey de la Nueva España, Antonio María de Bucareli. Ahí se delegó a los dominicos la administración de la Antigua California. Como punto divisorio del sistema misional se señaló el arroyo de San Juan Bautista, hoy llamado San Miguel. Durante el periodo dominico, el paraje de Ensenada fue utilizado como punto de descanso para los viajeros que se trasladaban entre las misiones de San Miguel Arcángel y San Fernando Velicatá, ubicadas en el corredor misional, o bien procedentes de los diversos sitios localizados en ambas Californias.

La formación del rancho de Ensenada. Como consecuencia del proyecto colonizador de José de Gálvez en las Californias se otorgaron algunas concesiones de tierras a particulares, por lo general militares, como compensación por sus servicios prestados a la corona. En el caso específico del paraje de Ensenada de Todos Santos, el 10 de julio de 1804 fueron adjudicados a José Manuel Ruiz, alférez de caballería de la Compañía del Real Presidio de Loreto y comandante de la Frontera de la Baja California, dos sitios de

ganado mayor que comprendían dicha área. En 1822 José Manuel Ruiz fue designado gobernador de la Antigua California, por ello se trasladó al presidio de Loreto, capital de la misma. Esto le dificultó atender su rancho en Ensenada, por tal motivo se lo vendió a su yerno, Francisco Javier Gastélum, esposo de Salvadora Ruiz, hija procreada fuera de matrimonio. En 1846 estalló la guerra entre México y Estados Unidos, que finalizó en 1848 con la firma del Tratado Guadalupe-Hidalgo. Con este acuerdo México perdió más de la mitad de su territorio, incluida la Alta California. A partir de ese momento, la porción norte de la península de Baja California se constituyó en zona fronteriza con Estados Unidos.

Al finalizar la guerra persistió el miedo a futuras invasiones estadounidenses que buscaran apropiarse de Baja California. Estos temores se materializaron en 1853 con la llegada de una expedición filibustera comandada por William Walker. El 28 de octubre la expedición arribó a Cabo San Lucas y el 3 de noviembre al puerto de La Paz. Ahí declaró la República de Baja California. Pronto tuvo que replegarse al norte de la península, donde declaró a la

Ensenada de Todos Santos capital de la nueva república. Su centro de operaciones, al que denominó Fuerte McKibin, lo estableció en la casa de adobe de la familia Gastélum Ruiz, en honor de uno de los soldados muertos en un enfrentamiento con los pobladores de la región. Permanecieron en Ensenada alrededor de tres meses, hasta que Walker decidió cambiar su capital a San Vicente. La resistencia de los vecinos fronterizos fue encabezada por Antonio María Meléndrez.

Ante el hostigamiento recibido por los bajacalifornianos, Walker decidió regresar a Estados Unidos, lo que puso término al conflicto. La región quedó sumida en un caos económico, además de ocasionar la emigración de la mayoría de los vecinos a la Alta California, incluido el subjefe político, Francisco del Castillo Negrete.

Baja California en la segunda mitad del siglo XIX. En 1870 Ambrosio del Castillo localizó placeres de oro y depósitos de cuarzo en el valle de San Rafael, posteriormente llamado Real del Castillo, en su honor. El descubrimiento aurífero propició que cientos de personas se trasladaran a ese lugar por lo que pronto surgió una población que superó en número a cualquier otra de las existentes en la frontera de Baja California. La fiebre de la minería originó cambios en la vida política, económica y social de la Frontera. En 1872, la mayor parte de la actividad comercial se concentraba en Real del Castillo al grado que el subprefecto político Manuel Clemente Rojo trasladó la cabecera del Partido Norte, de Santo Tomás al centro

minero. *Cambio de cabecera del Partido Norte.* A principios de la década de 1880 decayeron las actividades económicas en Real del Castillo. Ello motivó que vecinos del lugar solicitaran en octubre de 1877 al coronel Andrés L. Tapia, comandante militar y jefe político de la Baja California, que cambiara la cabecera del Partido Norte de Real del Castillo al puerto de Ensenada de Todos Santos y abriera el puerto al comercio. Aunque no estaba dentro de sus funciones, Tapia accedió a esta última



[AHT-IMAC]

petición, lo que provocó el rechazo del gobierno federal. Fue tres años después, en octubre de 1880, cuando se decretó la apertura al comercio y cabotaje del puerto de Ensenada, bajo la jefatura política de José María Rangel. El cambio de cabecera tuvo lugar el 15 de mayo de 1882, fecha que posteriormente se determinó como la fundación virtual de Ensenada. En ese tiempo Ensenada era una población de escasos habitantes, contaba con una aduana marítima y su economía se basaba en la

agricultura generada en los campos adyacentes, el presupuesto federal y en menor medida el incipiente comercio local. El presidente municipal era Jorge Ryerson. Su condición de cabecera del Partido Norte provocó que Pedro Gastélum, heredero de Francisco Javier Gastélum, vislumbrara la posibilidad de urbanizar los terrenos del rancho de Ensenada, en concordancia con el *boom* de bienes raíces que por entonces iniciaba en el sur de California.

La traza urbana inicial fue realizada por el ingeniero Salvador Z. Salorio a fines de 1882, ésta fue incluida posteriormente en el plano de la Colonia Carlos Pacheco, realizado en 1886 por el ingeniero Richard Stephens a instancias de la Compañía Internacional.

Establecimiento de compañías colonizadoras. El presidente de la república, general Manuel González, expidió la Ley de Colonización de 1883 con la que se autorizó a compañías nacionales y extranjeras para deslindar terrenos baldíos, otorgándoseles facilidades como costearles los transportes y equipajes por tierra o mar, manutención por cierto tiempo, herramientas, materiales para habitación, semillas, animales para el trabajo y exención del servicio militar, entre otras cosas. La referida ley dio pie para que se otorgara una concesión en Baja California a Luis Hüller y George Sisson en julio de 1884. Ésta comprendía una superficie limitada al sur por el paralelo 29° y al norte por la línea divisoria internacional; por occidente, hacia el Golfo de California y al oriente con el océano Pacífico. Hüller buscó socios millonarios y formó The

Internacional Company of Mexico, conocida como Compañía Internacional, con oficina central en Hartford, Connecticut, y sucursales en Nueva York, San Francisco, San Diego, Londres y Ciudad de México.

Durante la década de 1880 tuvo lugar el *boom* en la venta de bienes raíces en California, debido a la estrecha relación existente, esto repercutió en Baja California. Por su lado, la Compañía Internacional aprovechó este efecto para desarrollar en Baja California, principalmente en Ensenada, sus trabajos de colonización. Fue así como la compañía inició la urbanización de Ensenada: fraccionó y trazó calles como el boulevard Díaz; construyó casas y edificios como la iglesia metodista; propició el establecimiento de giros comerciales como bancos, hoteles, barberías, herrerías, carpinterías, fábricas de colchones, de jabón, de dulces, etcétera; comunicó Ensenada con San Diego, por medio de las líneas telegráficas y telefónicas y a través de los vapores el Pacheco, el Whitelow, el Manuel Dublán y el México. Además, en 1887 inició la construcción de un hotel de enormes proporciones llamado hotel Iturbide.

Gracias a las actividades de la Compañía Internacional en Ensenada, hubo mayor actividad económica en Baja California. Esto provocó alarma en la Ciudad de México por lo que consideraban podía significar un “nuevo Texas”, ante el progreso de la colonización estadounidense. La noticia se conoció a través de las constantes notas de periódicos de la época como *El monitor republicano* y *El nacional*. Ahí manifestaron su



[ASGBC]

preocupación por el elevado número de estadounidenses residentes en Baja California y por las concesiones otorgadas a las compañías de colonización encabezadas por Hüller.

El gobierno federal solicitó al secretario de Fomento, general Carlos Pacheco, realizará un informe respecto a las actividades de la compañía en Baja California. Pacheco dio a conocer su *Exposición que hace el secretario de Fomento sobre la colonización de la Baja California*, 6 de diciembre de 1887, en el que hace un balance de las actividades de la compañía, favorable a ésta. De igual forma señaló que todas sus operaciones estaban dentro de la legalidad de las leyes mexicanas y comentó que era un error comparar, como lo venía haciendo la prensa nacional lo que pasaba en Baja California con lo sucedido en Texas en la década de los treinta en el siglo XIX. Sin embargo, el presidente de la república, general Porfirio Díaz, convino en dar una respuesta más efectiva a la situación imperante en el Partido Norte de la Baja California, al elevar la entidad

al rango de Distrito el 14 de diciembre de 1887: “El territorio de la Baja California se dividirá en dos Distritos políticos que se denominarán de Sur y Norte. El primero se compondrá de los actuales Partidos del Sur y Centro, y el segundo, del actual Partido del Norte (artículo 1) y en cada uno de los Distritos mencionados habrá un jefe político que dependerá directamente del ejecutivo federal (artículo 2)”.

Ese mismo mes fue nombrado jefe político y comandante militar del Distrito Norte de la Baja California, el general Luis Emeterio Torres. El decreto presidencial marcó el día 1 de enero de 1888 para que se hiciera cargo de la jefatura política, pero como en esas fechas el general Torres se encontraba en Sonora, tomó posesión en Ensenada hasta el 20 de enero, de manos del último subjefe político del Partido Norte, Jorge Ryerson.

Torres trajo consigo serias e importantes recomendaciones del presidente Díaz. Entre ellas destacaba la de vigilar las actividades de

la Compañía Internacional, sobre todo, en el grado y forma de colonizar; asimismo se le encomendó implementar una administración eficaz y mantener el orden y la paz. Por tales razones, Torres envió numerosos reportes a la capital del país para informar de las actividades de la compañía, en ellos señaló las anomalías cometidas por la compañía, como ya lo había hecho al referirse al informe del inspector de colonias, Manuel Sánchez Facio. Asimismo, Torres llevó a cabo dos censos sobre los poblados más importantes del Distrito. El primero concluyó el 31 de enero de 1888, en el que se señaló una población de 1 280 habitantes. El segundo censo se concluyó en agosto del mismo año donde se mencionó un total de 1 187 habitantes, lo que significó un descenso demográfico en el Distrito. Por otra parte, la compañía también sufrió contrariedades. Al finalizar la década de 1880, el *boom* se había terminado, la compañía empezó a tener problemas y entró en una profunda crisis de la que ya no pudo sobreponerse. A punto

de la quiebra, el 11 de mayo de 1889 traspasó sus intereses a una compañía inglesa en Londres, lo que dio origen a la Mexican Land and Colonization Company o Compañía Inglesa, como mejor se le conoció.

Otra de las importantes actividades administrativas de Torres consistió en cambiar las comisarías en que estaba dividida la única municipalidad del Distrito: Ensenada de Todos los Santos, por secciones municipales. La finalidad de tal conversión era que cada cabecera de sección contara con un juez de paz, con facultades judiciales y administrativas, además de los jueces auxiliares y de campo que fuesen necesarios. Así surgieron las secciones de Tecate, Ensenada, Tijuana, Real del Castillo, Los Algodones, Santo Tomás, San Telmo, El Rosario, San Quintín, Mineral de Calmallí, El Álamo, Guadalupe y Santa Clara. El 14 de noviembre de 1889, Torres sugirió al gobierno federal que el Distrito Norte definiera sus límites territoriales en vista de que era necesario controlar a la compañía colonizadora. De esta manera

propuso que el paralelo 28° marcará la división política entre los Distritos Sur y Norte. La demarcación formal se efectuó en 1891 al recibir el visto bueno del jefe político del Distrito Sur y la autorización del presidente Díaz.

A finales de este año iniciaron los trabajos para instalar el servicio de luz eléctrica. Esto quedó a cargo de una compañía propiedad de los comerciantes Francisco Andonaegui y Miguel Ormart en sociedad con Salvador Z. Salorio, autor de la primera traza urbana de Ensenada en 1882, del mismo modo adquirieron la concesión del suministro del agua potable. Iniciada la década de 1890 surgió en Ensenada distintas formas y lugares públicos que fueron referentes de expresión social, mismos que con el tiempo se constituyeron en manifestaciones de pertenencia e identidad entre sus habitantes, como fue el caso del parque Porfirio Díaz y las celebraciones de carnaval. Respecto al parque, su antecedente más remoto lo encontramos en la traza urbana realizada en 1882 por el ingeniero Salorio, donde se destinó el área de una manzana completa para situar la Plaza Rangel, al estilo de la usanza colonial en el centro y sur del país. Sin embargo, al trazarse el plano de 1886, bajo preceptos anglosajones, por la Compañía Internacional, esta manzana se fraccionó y los lotes se pusieron a la venta. La Plaza Rangel fue reubicada en una manzana situada en lugar menos céntrico.

En 1891 inició en el puerto de Ensenada un evento de gran tradición como es la fiesta de carnaval. Los festejos se efectuaron del domingo 8 al martes 10 de febrero de



[AHT-IMAC]



[ASGBC]

ese año, promovidos por el jefe político Luis E. Torres en agradecimiento a la recepción de que fue objeto por parte de la población, cuando regresó luego de ausentarse por un tiempo. Según una nota publicada en el periódico *The Lower Californian*, el primer día de carnaval desfilaron por las calles los vecinos de todas las clases sociales acompañados de una banda musical, al tiempo que se bañaban de harina unos a otros.

Durante su gestión, Torres se ausentó en diversas ocasiones de la jefatura política hasta que en 1893 fue sustituido por Rafael García Martínez, quien ocupó el cargo interinamente. Al siguiente año se nombró como titular de la jefatura política al coronel Agustín Sanginés.

En 1895 se llevó a cabo en el Distrito Norte el primer censo general de la república mexicana, que dio como resultado 7 268 habitantes para la entidad, sin especificarse las cantidades con que contaba cada poblado. No obstante, en una nota publicada en 1896 por el *Periódico oficial*, se mencionó que dicho censo

dio como resultado 2 113 habitantes para Ensenada.

Al igual que Torres y García Martínez, Sanginés dedicó especial atención a la educación, aunque con las limitaciones materiales que esto le imponía; lo disperso en que se hallaba la población, el mal estado de los caminos y la falta de presupuesto para construir escuelas y pagar salarios a los profesores, de por sí escasos. En lo que respecta al aspecto administrativo, una de sus principales disposiciones consistió en crear dos secciones más en el municipio de Ensenada. Las nuevas secciones fueron Guadalupe y Punta Banda, con lo que se llegó a un total de 13, cuya jurisdicción abarcaba una serie de ranchos aledaños. En cuanto a la cabecera municipal, ésta quedó dividida en siete cuarteles, cada uno a cargo de un regidor. Los cuarteles comprendían cierto número de manzanas, donde a su vez uno de los vecinos fungía como jefe de la misma. Otro punto importante es el hecho de que en junio de 1896 se suprimió el juzgado de distrito de La Paz;

por consiguiente, al de Ensenada se le otorgó jurisdicción para actuar en toda la península de Baja California. El gobierno de Sanginés llegó a su término en julio de 1902, debido a la presión ejercida en su contra por los comerciantes de Ensenada. Como nuevo jefe político se nombró al coronel Celso Vega, quien asumió el cargo en marzo de 1903.

Para esta época se publicaban en Ensenada los periódicos *El fronterizo*, el *Periódico oficial* y *El progresista*. Este último destacaba en lo particular por el contenido de sus notas relacionadas con las diversas actividades sociales de los ensenadenses y de otros lugares del Distrito. Su director fue Carlos R. Ptacnik. Al parecer su primer número se publicó el 19 de abril de 1903 y dejó de publicarse aproximadamente a fines de junio de 1904.

Con base en los cambios sociales y políticos habidos en el Distrito Norte, en 1906 se modificó la división administrativa municipal, por lo que las secciones se redujeron a siete: Ensenada, Tijuana, El Álamo, Mexicali, Santo Tomás, El Rosario y Calmallí. Durante la primera década del siglo XX, la presidencia del ayuntamiento de Ensenada fue ocupada por Alejandro Guerrero y Porres, de julio a diciembre de 1901, fecha en que fue sustituido por Enrique Ferniza. No obstante, en 1902 Guerrero y Porres reasumió el cargo, mismo que entregó en 1903 al comerciante Eulogio Romero, a quien sucedió Manuel Labastida en 1907. Este último contó con el apoyo directo de Celso Vega y conservó el cargo hasta 1911.

Efervescencia política en Ensenada. Como en gran parte de la República, la lucha armada revolucionaria que inició en noviembre de 1910, trajo algunas repercusiones en el Distrito Norte de la Baja California. Durante la primera mitad del año de 1911 hubo acciones armadas en la mayor parte de México. En lo que se circunscribe al Distrito Norte, arreciaron las críticas al gobierno de Celso Vega por parte de un sector de políticos y comerciantes locales, liderados por David Zárate, Juan B. Uribe y Eulogio Romero, integrantes del recién formado Club Democrático Ensenadense, de inspiración maderista. Solicitaban que el poder político de la localidad estuviera en manos de personas de la localidad y que el jefe político en turno no tuviera injerencia en las actividades del ayuntamiento ensenadense, reivindicación que databa de años atrás. A esta serie de demandas se unieron otras de los diversos sectores sociales como los rancheros, los indígenas y los trabajadores de diversos rubros.

Dentro de este contexto, tuvo lugar el arribo de grupos armados a varios poblados del Distrito Norte, procedentes de territorio estadounidense. Al interior de este contingente se encontraban grupos con intereses distintos entre sí, que iban desde un proyecto de anexión de la Baja California a Estados Unidos hasta aquellos que buscaban establecer una república anarquista; estos últimos influidos por la organización obrera International Workers of the World (IWW), y por las ideas de Ricardo Flores Magón, quien se encontraba residiendo en Los Ángeles, California. Debido a esta situación,

grupos de vecinos del Distrito Norte se unieron para organizar la defensa ante lo que consideraron un ataque filibustero, para ello contaron con el apoyo del gobierno de Celso Vega. Los combates se desarrollaron entre enero y junio de 1911, sólo finalizaron cuando los llamados “invasores” abandonaron suelo nacional y se adentraron en territorio de Estados Unidos donde fueron hechos prisioneros por las autoridades de ese país.

Tras la renuncia de Porfirio Díaz a la presidencia del país, Celso Vega fue llamado a la Ciudad de México. La jefatura política del Distrito Norte quedó a cargo de Manuel Gordillo Escudero, enviado con ese fin por Francisco I. Madero. Paralelo a esto, Manuel Labastida renunció a la presidencia del ayuntamiento de Ensenada con base en las protestas del Club Democrático Ensenadense a través de su periódico *El democrata del norte*. Después de un proceso electoral resultó electo al cargo David Zárate, uno de los miembros más prominentes de dicho club.

La efervescencia política emanada de la lucha armada en el país provocó una abierta lucha por el poder en todos los niveles de gobierno tanto en el ámbito nacional como local. Dentro de esta dinámica, pronto surgieron en Ensenada varias agrupaciones políticas en respaldo a las distintas facciones que estaban en pugna a nivel nacional. De este modo se formó el Club Antirreeleccionista Manuel Márquez de León dirigido por Carlos R. Ptacnik, Manuel Labastida y Federico W. Esponda, mismos personajes que meses después formaron el Club Bernardo Reyes a efecto de apoyar la candidatura de Félix Díaz a la presidencia de la república. En el bando contrario se encontraba el grupo de David Zárate y Eulogio Romero. Ambos partidos libraron una abierta disputa desde la etapa de gobierno de Celso Vega.

Ensenada como punto de atractivo turístico y económico. En el periodo que va de 1920 a 1933, estuvo vigente en los Estados Unidos la llamada Ley Volstead o Ley Seca, que prohibía el transporte, venta y consumo



[SECTURE]



[AHT-IMAC]

de bebidas alcohólicas dentro del vecino país. Dicha ley propició que en la franja fronteriza de México surgieran múltiples establecimientos de venta de licor asociados con prostíbulos, centros de diversión, hoteles y casas de juego. En noviembre de 1923, fue nombrado gobernador del Distrito el general Abelardo L. Rodríguez, cuyo periodo se distinguió por la autosuficiencia que la economía regional logró respecto al presupuesto federal. En lo político, Rodríguez contrarrestó el poder de los ayuntamientos con objeto de tener un mayor margen de acción para consolidar su programa de gobierno, enfocado al desarrollo industrial en la región. En 1927, Rodríguez nombró un concejo municipal en Ensenada al mando de David Goldbaum Valenzuela, al año siguiente desapareció el ayuntamiento y creó la delegación municipal de Ensenada, al frente del mismo Goldbaum en el periodo entre 1928 y 1930. Antes del gobierno de Rodríguez, en el puerto de Ensenada se extraía langosta con fines de exportación. Al vislumbrar Rodríguez la posibilidad comercial en este rubro adquirió a título personal una empaedora de abulón en Punta Banda y otra de atún en El Sauzal, que compró a

Maximiliano Bernstein. Fue el inicio de su fructífera participación en la industria pesquera. Como gobernador, una de las principales preocupaciones de Rodríguez consistió en vigilar los litorales del Distrito Norte para evitar la pesca clandestina realizada por compañías extranjeras, para tal efecto su gobierno compró dos embarcaciones: el SAF número 1 y el SAF número 5, esto también le benefició personalmente porque con ello prevenía competencia desleal hacia sus propias empresas.

A finales de 1929, Rodríguez renunció a la gubernatura del Distrito Norte, lo sustituyó en el cargo el general José María Tapia, quien poco

después fue relevado por el general Arturo M. Bernal Navarrete, y a éste le sucedió el abogado Carlos Trejo y Lerdo de Tejada. Correspondió a este último el cambio de Distrito Norte a Territorio Norte, decretado por el Congreso de la Unión el 7 de febrero de 1931. Sin embargo, continuó a cargo de la gubernatura. Previo a esto, en 1930 se llevó a cabo el Quinto Censo Nacional de Población, el cual registró 48 327 habitantes para el Distrito Norte, de los cuales 3 042 vivían en Ensenada. En este censo Ensenada descendió al tercer lugar en la tabla poblacional del Distrito Norte, por debajo de Mexicali y Tijuana.

Debido a la ley seca, en Tijuana y Rosarito se inauguraron lujosos hoteles destinados a los turistas estadounidenses que venían a gastar su dinero a México. La Compañía Mexicana del Rosarito efectuó un estudio de factibilidad para construir en Ensenada un hotel de las dimensiones de los que existían en los anteriores poblados. En 1928 se obtuvo la concesión del gobierno federal y a través de su empresa subsidiaria, la Compañía de Mejoras de Ensenada, S. A., inició la construcción del Hotel Playa, que fue inaugurado el 31 de octubre de 1930. El constructor fue



[AHT-IMAC]

James L. Miller y el diseño arquitectónico estuvo a cargo de Gordon F. Mayer, ambos estadounidenses.

El Hotel Playa distaba aproximadamente medio kilómetro del centro del poblado. Su clientela provenía en su mayor parte de Estados Unidos. Casi todos llegaban por mar a bordo de vapores, ya que el camino de Tijuana hacia Ensenada era de terracería y no estaba en buenas condiciones. Entre los visitantes se contaban artistas de Hollywood y empresarios. Sus instalaciones ofrecían la práctica de deportes acuáticos, tenis, cacería, juegos en el casino, además de visitar los comercios del primer cuadro de Ensenada. En 1935, las actividades del hotel se vieron afectadas por la política del presidente Lázaro Cárdenas, de suprimir los juegos de azar en el país. Tres años después el hotel cerró sus puertas por ser incosteable. A causa de la crisis mundial de 1929 se deterioró la situación económica en Baja California durante los primeros años de la década de 1930. *Ensenada y sus diversas categorías.* A finales del siglo XIX y durante tres décadas, Ensenada tuvo la categoría política de ayuntamiento porque era la



[ICBC]

cabecera política del Distrito Norte de Baja California. En 1915, al cambiar la capital a Mexicali, Ensenada continuó siendo ayuntamiento con el poblado de Tijuana como delegación municipal. Para los años veinte, Ensenada cambió de categoría política. En 1925 el gobernador Abelardo L. Rodríguez trató de contrarrestar el poder de los ayuntamientos para obtener un mayor margen de acción para consolidar su programa de gobierno enfocado al desarrollo industrial en la región. Así en 1927,

el general Rodríguez conformó un concejo municipal tanto para Tijuana como a Ensenada. Al año siguiente, Rodríguez desapareció el ayuntamiento y creó la delegación municipal de Ensenada. El concepto político de delegación municipal continuó hasta el año de 1954, cuando se conformaron los nuevos municipios de Baja California. Al convertirse en estado, las delegaciones municipales de Mexicali, Ensenada, Tijuana y Tecate adquirieron la condición jurídica de municipios libres y soberanos. Por tal razón se convocó a elecciones para elegir a los respectivos cabildos.

Creación del municipio de Ensenada. En enero de 1952 se dio la transformación política de Territorio Norte a estado 29 de la federación. Se nombró como gobernador provisional del nuevo estado a Alfonso García González. A raíz de este cambio, en 1953 se organizaron elecciones para elegir por primera ocasión gobernador del estado. El candidato electo fue Braulio Maldonado Sánchez, del Partido Revolucionario Institucional, quien tomó posesión del cargo el primero de diciembre de 1953. Mientras tanto, las



[SECTURE]

delegaciones municipales de Mexicali, Ensenada, Tijuana y Tecate adquirieron la condición jurídica de municipios libres y soberanos, ya que así lo estipulaba la Constitución Política de Baja California que había sido promulgada en agosto de 1953. Por tal razón, la primera legislatura del estado trabajó en la redacción de la ley orgánica municipal, que se publicó en diciembre de 1953 propiciando la creación del municipio de Ensenada.

Presidentes municipales. A la fecha y después de más de 50 años de historia municipal en su etapa constitucional, Ensenada ha tenido 22 ayuntamientos y con algunos interinatos. El primer presidente municipal fue el joven nativo ensenadense David Ojeda Ochoa quien tomó posesión el día primero de marzo de 1954 y finalizó su periodo en 1956 y en lo sucesivo han ocupado el cargo Víctor Salazar (1956), Santos B. Cota (1956-1959), Elpidio Berlanga de León (1959-1962), Adolfo Ramírez Méndez (1962-1965), Jorge Olguín Hermida (1965- 1968), Guilebaldo Silva Cota (1968-1971), Octavio Pérez Pazuengo (1971-1974), Jorge Moreno Monet (1974-1977), Luis González Ruiz (1977-1980), Raúl Ramírez Funcke (1980-1983), David Ojeda Ochoa (1983-1986), Ernesto Ruffó Appel (1986- 1989), Enrique Chapela Zapién (1989), Jesús del Palacio Lafontaine (1989-1992), Óscar del Palacio (1992-1995), Manuel Montenegro Espinoza (1995-1998), Daniel Quintero Peña (1998-2001), Ricardo Arjona (2001), Jorge Catalán Sosa (2001-2004), César Mancillas Amador (2004- 2007), Pablo Alejo López Núñez (2007-2010), Enrique

Pelayo Torres (2010-2013), Gilberto A. Hirata Chico (2013-2016) y Marco Antonio Novelo Osuna (2016-2019). [Gabriel Rivera Delgado]

ESCOBEDO GONZÁLEZ, MARIANO. Originario de Jerez, Zacatecas, nació el 2 de junio de 1890. Arribó a Tijuana a inicios de la década de 1920, a propuesta del general Abelardo L. Rodríguez, entonces gobernador del Distrito Norte, de quien, en ese tiempo, gozaba de su amistad. En



Mariano Escobedo González. [AHT-IMAC]

esa época, Escobedo tenía tres negocios en Tijuana: el Tijuana Bar, el casino California Café y el Club Oriental. Precisamente en ese contexto histórico social, Escobedo inició en 1926 la construcción del Frontón Palacio Jai Alai. Debido a diversos motivos, entre otros a la crisis económica suscitada por la Depresión de 1929 se vio en la necesidad de suspender la construcción del edificio y dejar el inmueble por cerca de 20 años en estado de abandono. En 1945, después

de recuperarse económicamente, Escobedo continuó la construcción del edificio y fue hasta febrero de 1947 cuando se inauguró el frontón Palacio Jai Alai, que, desde entonces, junto con el hipódromo de Tijuana y la avenida Revolución, se convirtió en una de las atracciones turísticas más importantes de Tijuana. En 1927 se asoció con Luis G. Cacho y ambos se dedicaron a la compra venta de terrenos en Tijuana y fraccionaron un predio en el que crearon la colonia Escobedo Cacho, convirtiéndose en 1928 en el primer fraccionamiento residencial de Tijuana. Escobedo fue uno de los firmantes del acta constitutiva de la Cámara Nacional de Comercio de Tijuana el 26 de julio de 1926 y fue electo como presidente fundador. Fue socio fundador del Club Rotario, en 1931, y del Club Social y Deportivo Campestre de Tijuana, formado en 1948. Falleció en Tijuana el 17 de agosto de 1960. [GRD]

ESCUDO DEL ESTADO DE BAJA CALIFORNIA. Todos los estados de la república mexicana cuentan con un escudo que los identifica y que representa elementos emblemáticos de su identidad, historia y vida cotidiana. El escudo del estado de Baja California está formado por varias figuras que simbolizan acontecimientos del pasado, actividades del presente y las expectativas de los bajacalifornianos por un mejor futuro. Los símbolos predominantes del escudo son la ciencia, la cultura, la agricultura, la industria, la pesca y

la historia. El autor del escudo fue Armando Delbouis y hoy a más medio siglo de haberse elegido, el escudo es una muestra de nuestra identidad como ciudadanos bajacalifornianos. Al no contar el estado con un escudo oficial, a la mitad de su mandato gubernamental, Maldonado Sáenz convocó a un certamen para establecer uno. Dicha convocatoria se lanzó el 24 de febrero de 1956 por la Dirección de Acción Cívica y Cultural del gobierno del estado, encabezada por el profesor Lorenzo López González. Entre las principales bases de la convocatoria se señalaba que “el tema será la representación simbólica del pasado, presente y porvenir del estado, dentro de una concepción estética conjugada con los sentimientos de la tierra, en cuanto al amor a la patria y a la humanidad”. Así, dos meses después, la Dirección de Acción Cívica y Cultural integró el jurado calificador conformado por cinco personas de reconocida capacidad en la materia y su fallo será

inapelable. El jurado estuvo conformado Rubén Aguilar Monteverde, Ramiro Bermúdez Alegría, Francisco Dueñas Montes, Victoriano V. Sánchez y Alfonso Ángeles. Dicho certamen fue declarado desierto debido a que los trabajos presentados no reunían los requisitos analizados por el jurado. El acta del jurado decía: “después de revisar y estudiar cada uno de los trabajos presentados, encontró que, a pesar de la indudable calidad artística y técnica de gran porcentaje de ellos, ninguno reúne conjugadas las características representativas de los blasones de la entidad, en sus aspectos pasado, presente y futuro, ni la concepción unitaria del sentimiento del terruño vinculado al amor a la patria y a la humanidad, según lo estipulado en las bases de la convocatoria respectiva”. Por esta circunstancia, la Dirección de Acción Cívica y Cultural propuso al jurado seleccionar uno de los cuatro trabajos que tuvieron mención honorífica para seleccionarlo como escudo oficial



[AHEBC]

del estado. De este modo tomaron los cuatro mejores trabajos pidiéndoles a sus autores que realizaran un nuevo proyecto de escudo quedando como ganador el que tuvo el seudónimo Cachanilla, del pintor Armando Delbouis. En esa forma, el día 27 de septiembre de 1956, bajo decreto, Braulio Maldonado Sáenz, ejecutivo estatal designó esa propuesta de Delbouis como el escudo oficial del estado de Baja California. Descripción y significado del escudo. El escudo seleccionado de Baja California tiene un significado para los habitantes de esta región mexicana. Según el propio autor el significado es diverso: “En la parte superior aparece el sol, como símbolo de la luz, elemento principal que pone en nuestras manos la naturaleza, así como fuente inagotable de energía, calor y vida”. En la cabecera y a un lado y otro, dos torsos de figura humana, uno de hombre y otro de mujer, unidos por las manos en el centro, las que proyectan rayos de luz, símbolo



Braulio Maldonado develando el escudo del naciente estado de Baja California. [AHEBC]

E

de energía. En la otra mano, el hombre sostiene un libro, simbolizando la cultura y la mujer sostiene una probeta, símbolo de la química. Una escuadra es símbolo de la ingeniería y un símbolo de la medicina. Así pues, los conjuntos de estas figuras en la parte superior simbolizan: “el trabajo intelectual y la ciencia unida, produciendo la fuerza creadora”. En el centro, de un lado, un campo de siembra representado por surcos y plantas estilizadas representa a la agricultura que es al mismo tiempo símbolo del presente. En el horizonte, una serranía vislumbra nuestras posibilidades mineras. Al otro lado se ve un engrane en primer término y en el fondo la silueta de una factoría en plena actividad, simbolizando el conjunto: el trabajo material, la industria y el futuro del estado con su gran porvenir. En la parte inferior, “el desierto inhóspito y candente”, y el Río Colorado desembocando al mar de donde surge la figura central del escudo: una silueta central que representa un misionero, con los brazos abiertos contempla su obra: el conjunto simboliza el pasado, el amor a la tierra y a la humanidad. A los lados y surgiendo del mar dos olas estilizadas se levantan entrelazándose el escudo, y entre ellas se ven dos peces, éstas simbolizan los litorales oriental y occidental que posee el estado, nuestros mares y sus enormes posibilidades económicas y políticas para el futuro. Respecto a los colores que se incluyen en el escudo de Baja California se puede mencionar que el color rojizo en

el cielo representa el calor de la lucha, la fe y el esfuerzo colectivo de los bajacalifornianos. El color verde simboliza a nuestros campos que al mismo tiempo representa la esperanza; el color amarillo al desierto. La leyenda que lleva el escudo “Trabajo y justicia social” sintetiza los propósitos generales y la orientación que ha normado y continúa hasta la fecha las múltiples actividades que realiza diariamente el gobierno del estado de Baja California en beneficio de los habitantes de esta entidad.[GRD]

ESPINOZA Y AYALA, JOSÉ DOLORES. Jefe político del Distrito Norte (7 de febrero-18 de marzo de 1913). Enviado por Francisco I. Madero a la región como jefe político, tuvo una cortísima presencia en su cargo. Su nombramiento se dio justamente en el contexto de la Decena Trágica y fue relevado por los nuevos detentadores del poder.

ESQUIVEL MÉNDEZ, ELIGIO. Gobernador Constitucional del Estado de Baja California (1 de noviembre de 1959-17 de diciembre de 1964). Nació en Mérida, Yucatán, el 31 de octubre de 1908. Ingeniero civil por la UNAM, dirigió la construcción de las presas Morelos y Matamoros, y fue jefe de la Comisión que brindó asistencia técnica a países de Centro y Sudamérica. Fue delegado en Baja California de la Comisión Nacional de Irrigación de la Secretaría de Agricultura y Recursos Hidráulicos. Por su alta especialidad en



Eligio Esquivel Méndez.

asuntos hidráulicos, le tocó realizar el proyecto de la presa La Angostura en Cochabamba, Bolivia, recibiendo de ese país la condecoración Cóndor de los Andes. En 1943 se hizo cargo de la gerencia del distrito de riego del Río Colorado que desempeñó hasta 1957. Tomó posesión como segundo gobernador del estado de Baja California el 1 de noviembre de 1959. En esos años se iniciaron los problemas con Estados Unidos por la salinidad en el caudal del Río Colorado, asunto que fue llevado a pláticas binacionales del más alto nivel entre los presidentes de ambos países. Murió el 17 de diciembre de 1964.

ESQUIVIAS, ARTURO. Fotógrafo. Nació en Jaral del Progreso, Guanajuato, en 1931, pero radicado en Baja California desde los años sesenta del siglo XX. Especializado en fotografía de paisaje. Su obra está intensamente



Delfín colorizado, Arturo Esquivias.

trabajada, es la creación de un orfebre cuya materia esencial es la luz. Desde su ingreso al grupo fotográfico Imágenes, en 1969, su trabajo estuvo dedicado a temprar la luz en la fragua de su mirada, para darle forma con lentitud y paciencia hasta dejarla en sus elementos básicos. El diseñador gráfico Germán Montalvo ha dicho en el libro que recopila su obra *Paisajes del tiempo* (1996), que su obra es de una exquisitez impresionante. Y lo es sin que pierda su sencillez, su transparencia. Esquivias es un fotógrafo a la manera clásica: ve el orden supremo del mundo, la estructura vital que lo sostiene y nos la ofrece en su vendimia de imágenes fulgurantes. Es un creador cuya modestia



Arturo Esquivias.

lo ha mantenido al margen del público nacional. El motivo real es su obsesión por una fotografía que no se atiende a modas o gustos dominantes. Su visión es

un encandilamiento, una compulsión por atrapar el paisaje. No solo el paisaje lo atrae: en su obra se perfilan por igual rostros y diseños, geometrías y soledades, artificios y engaños hábilmente planeados. Azar y necesidades que se traducen en imágenes de autenticidad que desarmen al espectador por su perfección extrema: he aquí un artista que ve el mundo, la realidad a secas, con una mirada lúcida y apasionada a un mismo tiempo, con una capacidad de asombro que ha permanecido intacta por más de medio siglo. Su obra ha sido seleccionada por el Museo de la Fotografía en París, Francia. Falleció en la ciudad de Mexicali el 27 de marzo de 2012.